京城日報
夕刊
二月九日(木)
發行所 京城日報社

すき燒 鳥料理 水炊 喜久家 本町 電本

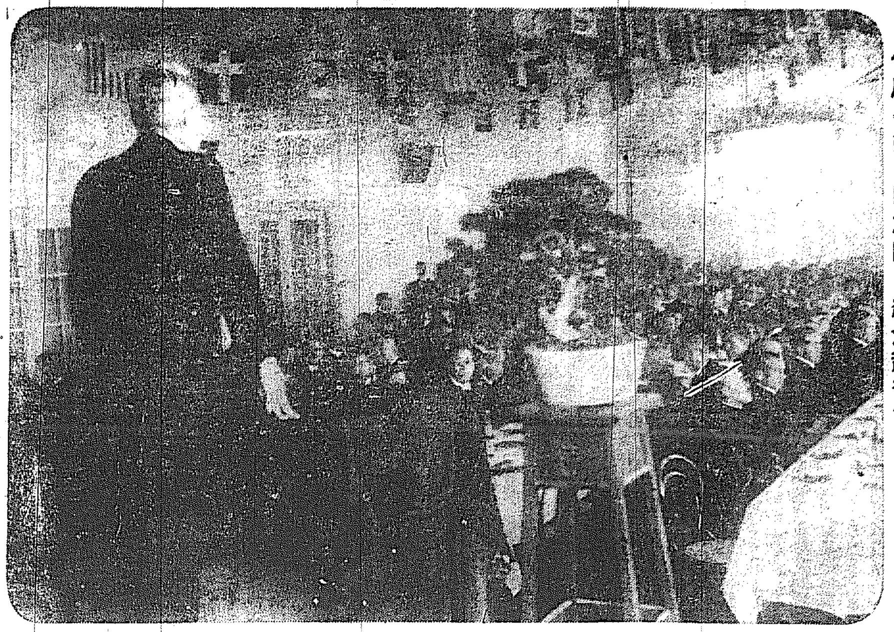

仁川公會堂に於ける紀念祝賀會(壇上は横田府尹)

戰捷の昔を偲び 盛大な紀念の集ひ

清河中將以下の人々を迎へて けふ仁川の祝賀會

【仁川電話】九日の仁川デーは廿五年前の海戰當日そのまゝの快晴である。鎭海要港部から特派された驅逐艦隊は午前八時すぎ入港ドック埠頭にその勇姿を横たへた。十一時から仁川神社において報告祭を執行、清河司令官、鎭海參謀長、横田府尹以下多數の官民參列あり正午公會堂において祝賀會を開催したが出席者約四百名近來にない盛會であった。閉會するや横田府尹の挨拶に次いで清河司令官の海戰回顧談、つゞいて總督、軍司令官、憲兵司令官等の祝電披露あり、天皇陛下、皇后陛下の萬歳を三唱して散會、引續き午後三時から公會堂にて清河司令官の講演會があった、この日市中は一齊に國旗を立て、艦隊を装し又學校では模範組織射撃の講演等があり、全市は例年に見られぬ花やかな氣分さつゝされてしまった

財政破綻で 張作霖の沒落説

ハルビンの人心恟々

【ハルビン電報】張作霖氏の運命は奉票の暴落、官吏の逃亡、官吏の辭職等の悲報の爲、官地一般商民は極度の不安に襲はれてゐる、市民の傳ふる所を綜合すれば張作霖氏の沒落は目睫に迫り家族等はすでに某地に避難させてをる、又最近北京地方よりドイツの武器購入に對する支拂現金の收入を兼した事實あり、上海銀行當地支店の手持ち大洋百二十萬元の引出しに當っても、これが資手一人もなき有様で、兩換屋は舊正十五日を期し閉店のまゝ開けず、なかんづく露人の恐怖は一方でなく大洋札一圓以上は所持すべからずルーブル札の二の舞をしなど稱し市中一般に不安の氣充滿してをる

米大陸縱貫 鐵道計畫

【ハバナ七日發聯合】去る一月十五日以來ハバナに開催中の汎米會議七日の會議は北・中・南米を貫通する米大陸縱斷鐵道建設案を可決した

ユ國内閣瓦壞

【ベルグラード八日發】ユーゴースラビア内閣は本日總辭職した

二百十名は 當選確實

民政側の皮算用

【東京電報】總選擧の結果につき民政黨内には樂觀悲觀の豫想が行はれてゐるが黨幹部の一致した觀測によれば公認候補を二百九十名内外に止め非公認候補の出馬を能ふ限り抑止したるは賢明な一般政略に出でたるもので政府は選擧期日の切迫と共にいよ〳〵露骨なる干渉を行ふに至るべくその結果當然當選すべき候補者中にも若干の落戰に終るものも生じて來やうが如何に少く見積るも百八十五名は落選のおそれなき確實な地盤を擁してゐるから二百十名の當選は確實であるとしてゐる

仁川埠頭に横付けとなつた驅逐艦

無産派の運動費に 當局が眼を光らす

ザット見積っても四十萬圓 其策源地は何處か

【東京電報】選擧運動は全國的に白熱化して來たが、當局の無産政黨候補の態度はいよ〳〵鋭り、無産黨は諸種の手段を以て當局の反省を促しつゝあるが、それかあらぬか警保局は八日午後内務省當局と打ち合せを行ったが、無産政黨候補者八十名の選擧費用は供託金二千圓づゝ都合計十六萬圓、運動費一人あて五千圓は要するものとして、その一部は地方支部が支出するとしても、大部分は東京の本部から支出される、しかして無産政黨が四十萬圓の金を支出しうるはずはないといふので、その金の出所につき内定の歩を進める事となり、選擧期日の切迫と共に當局の眼は無産政黨策源地に向って俄に光り出した

局面を左右する 少數黨の向背

【東京電報】貴族院方面でも今回の總選擧の結果について由來心の注意を拂ってゐるが大體政友會二百二十名内外民政黨百八十名乃至二百十名無産五名乃至十名實同革新十名乃至十五名中立二十五名内外の結果とならうと豫想し右の如き結果となれば貴族院の大勢は實同革新無産中立の向背により常に左右さるゝ結果政局の安定は頗る困難であるとしてゐる

八日立候補

【東京電報】八日立候補屆出では左の如し

福岡正輝	民	新	兵庫	三
石田芳太郎	中	新	新潟	一
遠藤柳作	中	新	埼玉	二
長島隆二	中	元	埼玉	二
柴宗治	民	新	岩手	一
松本治一郎	勞農	新	福岡	一
松下禎二	中	元	鹿兒島	二
大内暢三	中	前	福岡	三
貝谷信孜	政	前	福岡	三
福田德久	中	前	長崎	一
大澤賀次郎	政	新	埼玉	二

政友會血眼で 中立の抱込運動

立候補百五十名中 當選者は三十餘名か

【東京電報】政友會では選擧期日の切迫に伴ひ早くも中立候補の抱き込み運動に留意しつゝあるが、大體において中立候補の歸趨に關し樂觀的態度を持してゐる、即ち八日現在の中立候補はすでに百名以上を遙に突破し、最終屆出日迄には少くとも百五十名に到達する模樣であるが、この内眞正中立を標榜する候補者は極めて少く、その多くは政友系又は民政系に屬するものであるが、その當選率は二割乃至二割五分即ち三十乃至三十七名程度である、しかして政友系の中立候補にして當選確實と見らるゝ候補は十五名程度あり、これに眞正中立を標榜する候補は常に政府に加勢せねばならぬ事情にあるにより、政友會では公認候補の當選率と民政黨の當選率は甚だ接近するものと頗る樂觀してゐる然し政友ものとして早くも中立議員の抱込み運動に意を注いでゐる

馮軍を挾撃の作戰

【北京九日發】張學良は九日灤州で張宗昌、孫傳芳と會見し馮軍攻擊策につき協議したが右會議の結果孫傳芳軍は滄州より濼濕に向って進擊するに決した模樣である

合法の主張には 同情と援助を惜まない

梁氏より諒解を求めたに對し 芳澤公使の意見開陳

【北京八日發】梁士詒氏は八日芳澤公使を訪問し、北京政府の關稅自主記念實施にそれ以前の過渡的關稅增徵實施につき詳細なる意見を述べ、日本側の諒解と援助を求めたが、それに對し芳澤公使は關稅會議に對する日本政府の根本方針に基づく意見を開陳し、合法なる手續に依る支那國民の主張に對しては同情と援助を惜しむものではない旨を答へ、約二時間にわたって關稅問題を中心とする重要なる意見の交換を行った

恩命に浴する 鮮内四十餘團體

紀元節の佳辰をトし 御下賜金二十萬圓

畏くも聖上陛下には毎年紀元節の佳辰をトして社會事業團體に御下賜金の御沙汰があり、本年は御大典用多端の折柄にも拘らず全國六百團體へ二十萬圓を御下賜あるやに拜察されてゐたが九日和光教園その他當鮮内における左記四十二團體へ對し一萬三千六百圓を御下賜の御沙汰が總督府に達したので總督府社會課では直に各團體へ傳達する事になってゐる

京畿道 ▲和光教園▲京城佛教慈濟會▲向上會館▲鎭南浦保育院京城支部▲救世軍育兒ホーム▲天主教會孤兒院▲京城救護會▲京城保育院▲朝鮮社會事業研究會▲孤兒院▲保隣會▲水原孤兒院▲開城大成會▲仁川佛教慈善團

忠清北道 清州博仁會

忠清南道 公州救濟院▲公州慎業院▲瑞山孤兒救濟會▲公州孤兒及貧困者收容所▲大田佛教慈濟會▲大田日語會

全羅北道 全州有終會

全羅南道 麗水ビドワルフ癩病院▲求禮弘濟院▲高興獨患者慰安會▲木浦成美會

慶尚北道 朝鮮扶植農園▲慶北救濟會▲大邱癩病院▲天主公教修女院附設女子孤兒院▲大邱常盤會

慶尚南道 東萊癩病隔離院▲馬山論語會▲釜山稱成會▲釜山共生園

平安南道 平壤孤兒救濟會▲平壤保護會▲日本育兒院平壤支部▲平壤盲啞學校▲平壤廣濟會

平安北道 宣川養老院

咸鏡南道 咸興博仁會

咸鏡北道 清津行旅病救護所

新銀行法と 現行法の相違點

資本金は最底百萬圓と限定 株式會社とする

東上中の草間財務局長は八日午後大藏省に黒田次官、保倉銀行局長を訪ひ朝鮮に新銀行法施行の必要を力説し、明年一月から施行する事に銀行局の諒解を得たやに東電はつたへてゐるが、新に朝鮮に施行されんとする新銀行法と從來の朝鮮銀行令との相違する點は

一、資本金を最低百萬圓と限定した事(現在朝鮮には百萬圓以下の銀行四行あり)
一、株式會社たる事(現在朝鮮に營業銀行一行株式會社に非ず)
一、常務重役の他會社の常務重役兼務を禁ず
一、監査役は監査書を年四回作成する事を要す(從來朝鮮では一年一回で殆んど形式的なものであったが一定樣式により非常に嚴重である)
一、法定積立金が商法以外の例外規定により資本金に達するまでは毎年十分の一づゝ積立てる事を要す(現在は二十分の一が法定)
一、手形割引のみでは銀行法を適用されぬ、其の預り預金だけ取扱っても銀行法に依って取締られる
一、支店出張所の設置を認可主義とする
一、營業を兼ず、但し擔保業務と擔保附社債信託業のみは許す

とする以上は現行朝鮮銀行令と趣を異にする所であるが朝鮮は特殊な事情があり、これを直に朝鮮に適用する事は頗る困難で、また朝鮮には金融制度調査委員會なるものがあって、朝鮮の金融制度を一丸として研究調査しつゝあるが、この調査會ではまだ朝鮮に新銀行法を施行する成案を得てゐないので成案もない所に直にこれを適用するとは首肯されぬといふ意向を理財課では有してゐる、なほ適用するとすれば七月と、一月は準備期間後であるから適當な機會であるが、明年一月からになるか本年七月からになるかなどは想像もつかぬといはれ、どうも新銀行法の朝鮮施行は直に實行さるべき性質と思へず草間局長の大藏省訪問は單に大綱を決するためではないかと見られてゐる

勞農大使に 賜餐

【東京電報】天皇、皇后兩陛下には午後零時半新任勞農大使トロヤノフスキー氏を赤坂離宮に召されて午餐を賜はり閑院宮、朝香宮兩殿下、田中首相、牧野内府、一木宮相も陪食を仰せつけられた

人事相談所 聯合協議會

さきに第四回大會を福岡市において開催の西部職業紹介所人事相談所聯合協議會は着々と實蹟をあげてゐるが本年の第五回大會は京城において開催する事となった

理不盡なる 邦人の監禁

馮玉祥軍の暴狀

【上海八日發聯合】河南省信陽駐在留邦人醫師村上定吉氏夫妻はドイツ人宣教師カウレ氏と共に方振武氏の指揮する馮玉祥系三方面軍のため拘留されゐる旨、同じく同地に監禁拘留された後危險を脱し得た日吉某より最近漢口總領事館に報告して來たが方振武軍は村上氏釋放に對し三萬ドルを要求してゐると

第四次全體會 議の宣言書

【東京電報】共勞新電=國民政府第四次全體會議は左の如き宣言を發表した
一、紛糾の極に達する支那を救ふには三民主義革命の外なし
一、國家の獨立と民族の平等を目的とする國民革命を實現するため不平等條約の廢棄を期す
一、軍制統一のため北伐を續行しその終結を俟つて國民會議を召集す

不當課稅撤廢

【東京電報】廈近鮮支砂糖輸出は支那の不當課稅に禍され背島向きの如きは殆ど輸出絕無で糖業聯合會は外務省に對し不當課稅撤廢方につき極力運動中である

張學良南下

【北京八日發】張學良は今次南下の目的は東光德州の軍隊を視察し明日濟南で張宗昌、孫傳芳、諸玉璞と各戰線防備協議等につき協議するにあるが今次の軍事會議は奉天派の馮玉祥軍攻擊開始と同時に直魯軍に曹州方面より孫軍は冊亭より各路分進し馮軍を挾擊すべく決定しその方法につき議と打合せを遂げたものなりと

鎭南浦無電 設置公表

二月十日付總督府告示で平南鎭南浦府龍井里に鎭南浦無線電信局を設置する旨發表された、同無電局は電報配達事務を取扱はぬ

辭令

總督府勸業模範場技師 加藤茂苞 福岡縣へ出張を命ず
朝鮮公立實業學校長 多賀靖介

朝鮮公立中學校長 島田生駒
朝鮮公立普通學校教諭 龜山利平
朝鮮公立實業學校長 後藤通次
總督府道事務官 大島良士
中學校及普通學校教員試驗委員長を命ず(九日附)
臺灣、支那、香港及比律賓諸島へ出張を命ず(以上八日附)

神宮參拜

(八日) 總數一四九人▲内譯内地人一三〇人▲朝鮮人一九人▲團體京城修養團六一人▲前年度總數三八二人

會

◇京城新聞懇話會 京城新聞懇話會は池上新總監を主賓として淺利警務局長各秘書官、警務局各課長、田中事務官及尾間囑託を十日午後六時朝鮮ホテルに招待し晩餐會を開催
◇釜山府金管理所開所式 十日午後六時から釜山鐵道ホテルに官民有志を招待開所式を擧ぐ
◇鎭南浦無線局開局式 十一日午前十時開局式擧行

人

◇水口慶南知事 九日朝京城發赴任した
◇平尾壬午郎氏(遞信局監理課長) 釜山府金管理所開所式に列席のため九日夜釜山へ
◇八田吉平氏(水原模範場技師) 八日夜入城朝鮮ホテルへ
◇福原俊丸男(朝鮮鐵道副社長) 九日夜入城朝鮮ホテルへ
◇福島莊平氏(平壤實業家) 九日夜入城朝鮮ホテルへ
◇高武公美氏(大邱郵便局長)
◇芳賀文三氏(全州郵便局長) 九日夜入城
◇東條正平氏(朝鮮鐵道重役) 八日夜退城
◇江原卓治氏(山梨總督夫人令妹の夫) 九日午前十時十分退城
◇神田純一氏(關東廳內務局長)
▲上島觀氏(關東廳內務局囑) 八日夜退城
◇寺內朝鮮軍參謀長 九日朝北鮮より歸城
◇趙欣伯氏(法學博士) 九日朝京城通過南行
◇中川銀三郎氏(遞信技師) 歐米出張中八日歸任

撫和ぬがれ

◇賣木家勝つて野田の首切り千余名。有眼無珠の賣木家どもその夜ひそかに待合の夜を更かしける。」
◇總裁田氏大阪で立候補、二の足を踏んでるといふが、そんなものは踏まぬがよい。」
◇『目的不明』の人格は浮浪人である。『目的不明』の音樂はいはずして明かである。禁止はしてもされても文句はあり得ぬ。
◇鮮鐵出生の選擧權者は無産政黨に投票すべきだと刎論したものがある。何に投票しやうと大きに御世話であらうのに。
◇チブス盛んにして選擧色を失ふ。けふの命の惜からん限り用心に如くはなし。」

あすの天氣【10】

高氣壓は支那中部から朝鮮に擴がつてゐるが其の勢が少し弱くなつた全鮮一般に天氣よく氣溫は昨朝より稍高くなつた明日は大體天氣がよい。

豫報 晴後曇

劍俠艶魔は 本日休載

超越セキ止 總選擧 藥効卓越セル超越セキ止ヲ撰ベ
肺結核、肺炎、喘息、呼吸器病特効
家庭ノ常備藥 藥價 二圓 五圓

內科 小兒科 今村醫院 京城若草町大通り 院長 今村豊八 入院隨意 電話 醫院 本局 自宅用

於第七回慶尚南道釀造品評會 優等賞受領
登錄商標 滿韓 マンカンチイン
釀造元 丸金酒造株式會社 釜山富平町一丁目 電話長五二〇番

無害着色染料發賣(中央試驗所試驗濟)
製菓用 飲料水用 在來移入品ノ二分ノ一價以下
染料卸商 東華洋行 京城府花園町九七

純良苗木種子販 定價表進呈
苗木 苹果 梨 桃 櫻 葡萄
鈴木商會

文部大臣認可 帝國自動車學校 東京駒澤町(玉川電車三軒茶屋下車) 電話世田谷六七番

東京女子醫學專門學校 生徒募集 募集人員 百五十名 出願期日三月二十五日迄 入學資格 高等女學校卒業者同等以上 詳細は規則書參照 東京牛込區河田町

土地家屋附賣却 京城本町四丁目 ...
實業之朝鮮 京城支社社告 昭和三年二月八日より京城支社 ... 實業之朝鮮社 電話 振替口座京城

慶尚北道立大邱醫院 看護婦科生徒募集公告

美しき漆器と… 新しき百貨の店 岩本漆器店 京城本町二丁目 電話本局一一七四番

產科 婦人科 二宮病院

チフス患者續發―早く豫防注射を（けさ田中丸病院で）

腸チブス患者 爆發的に發生

患者既に百五十 府で假病舍建設

注意
生水を飲むな
注射を行へ

猖獗を極めてゐるチフスについては京畿道において豫防注射液の頒布をなして注射の勵行をなして豫防をなすと共に、腸病者の屆出を勵行して傳染病院に收容し、この蔓延を防ぐ事となつてゐるが、今回の流行は全く突發的なものであつて、一月末日に卅五名よりなかつた府内チブス患者が、九日までに百廿三名を增加して現在百四十八名に上つてをり今後益々增加の傾向である府立順化病院には現在七十二名の入院患者ありこの内五十名はチブス患者であり、殆ど收容しきれぬ狀態にあるので、京城府では、古病舍に九日設備工事を施し、徹夜してこの工事を完成せしめ十一日からは新に九十余名の患者を收容しうる設備となし又豫備金を支出して、これに隣接して一大バラック病舍を建設して續發する患者を收容する事に決定した、總督府醫院、赤十字病院その他公使病院は患者を收容する余地がない有樣で、全く憂心すべき狀態である昨年の例をみると一月中のチブス發生數は二十二名であり例年少數であるので本年の如きは全く京城はじまつて以來の事であり殊に患者の内譯をみると九割まで内地人であり、老幼男女の別なく罹病して居る樣である、この際の豫防方法は直に豫防注射を行ふ事と生水をのまぬ事であると、道府當局は語つてゐる

けふ午前中だけで 廿名の患者續發

全署員をあげ非番巡査も召集して 本町署防疫に努む

三日來本町署管内の腸チブス發生は愈よくその蔓延甚だしく同署衞生課では府内各署衞生係長を召集して緊急打合せをなして府内各署醫師と協力して防疫調査をなすと共に府内各署醫師と協力して晝夜兼行で豫防に努力してゐるが病勢は益々激しく本町署管内だけで七日には廿五名八日廿九名九日正午迄に廿名三日以來累計百十七名といふ激增でなほ續々と發生狀態が報告されて止まる所を知らぬ勢ひで蔓延しつゝあるので同署衞生係員だけでは手が廻り兼ね非番巡査を全部召集して徹底的防疫調査に努めると共に一方九日午後一時、府内旅館組合、飲食店組合、そばや組合、料理屋組合、料理屋組合、西洋料理組合、朝鮮旅館組合、理髮組合、本町署管内の各組合長を呼び出して警察署の各組合長を呼び出して衞生會議を開き豫防撲滅を命じた

青柳教授放送

早大校外教育普及のため入城した早大教授青柳篤恒氏は九日午後七時から京城放送局で「二人として不遇の徒なからしめよ」と題するラヂオ放送をすることになつた

驛前も十日十一日の二日間にわたつて豫防接種をなす筈まるで總動員令が下つた樣な騷ぎである

鍾路管内では十名

西大門管内では十一名

鍾路署管内における九日朝現在の腸チブス患者發生數は十名で西大門署管内は十一名である。兩署管内は京城府内で最多數の朝鮮住宅を有してゐる關係上發病傾向を注目する上に興味を持たれてゐるが既報患者の大部分は内地人で、しかも上流階級の家庭に多く發生してをり益々蔓延の兆があるので當局では專ら防疫につとめてゐるが今の處他署管内に比してさまで發生されてをらぬ

注射液は四十萬人分用意

發生は全鮮的でない 本府衞生課の調査

京城府内の腸チブスは爆發的に發生し七日四十四名、八日三十名の新患者を出し累計百二十八名に達したこれがため總督府衞生課および京畿道では專ら各警察署を督して防疫に努めてゐるが總督府衞生課で作成する注射液は腸チブス豫防前すでは二十萬人分を用意してあつたが、更に全能力を擧げて製作を急いだため現在では約四十萬人分はすでにとゝのつてゐる、總督府衞生課は右注射液を醫師會に配付し醫師會では犧牲的精神から完了注射までに二十錢で府民のために應ずる事になつた、なほ各府内の警察署では第一段の手段として接客業者に嚴し半強制的に注射を施行せしむる事となつてゐる京城における今回の爆發的發生の原因については種々噂されてゐるが現在としては洗ひ野菜の問題もなく、鯛の缺乏もなく、また爆發的發生でもない點から種々噂されてゐるが京城以外の各地には著しい發生を見てゐないさうである

傳染病室はどこも滿員

收容方法について 總督府醫院で緊急會議

總督府醫院では最近の腸チブス患者續發にすでに傳染病室は滿員となり、今後の患者をいかに處置するかについては緊急會議を開いて協議中であるが多分内科病室を流用する事にならうといはれてゐる、なほ同醫院では七日より豫防注射を行つてゐるが、これは五十錢で完了するまでやつてくれる事になつてゐるから希望者は午前中に同醫院へ行けばよいと

子供に多い

惡性で變態

本町署 坂本衞生主任談

今度の腸チブスは頗る惡性で死亡率が高いそして變態性で腸は市内一般でどこと限つてゐない年齡は二十歲から三十歲まで女に多く、また五歲以下の小兒の腸チブスは殆ど例がないが今年はこれが多い何れにしろ生水を飲まぬ事と食器の消毒だけはこの際充分に守つて貰ひたい

して貰ふ事にしてあるからこの際各自も自發的に豫防方法を嚴守して貰はねばならぬ

豫防注射を第一に

鈴木本町署長談

こんなに猛烈に腸チブスが發生したのは私が着任してからはじめてだ、野菜も出ぬ冬季にこんなに發生するといふのだからその系統が分らない、そして病狀も頗る變態なので、はじめは風邪の樣な狀態で急に熱が高くなるといふのであ る、非番巡査まで召集して全署員を擧げ撲滅に從事してゐるが、今度のは大分有識階級にもある見込みで今後どれ位發生するか判らない有樣だ、府内各醫師とも打合せ

完備した 印度の衞生施設

志賀博士釜山で語る

〔釜山特電〕熱帶病學會議に列席中であつた城大志賀潔博士は九日朝釜山通過歸城したがホテル休憩中語る

會議は昨年十二月五日より一週間カルカッタ大學において開催、參加國は日本、支那、ヒリッピン、印度等十九ケ國にて約二百名の會員によつて盛んに討議された衞生、病理等の各分科會は盛んなる活氣を呈した。第三分科會において赤痢、チブスを上程した會議長席について會議をリードしたが千六百名からの傍聽があつて熟心ぶりに驚いた、會議終了後は南北印度を視察したが三週間にわたつて各大學等の施設を見るに印度における衞生の施設は頗る完備してゐることは朝鮮の學ぶ點が多々ある。なほ官廳船艦を遊覽として衞生醫學一般の展覽會を開いてゐたがペストおよびカラザール病等の傳染病その他の研究を眼界しであつたのは頗る參考になつた

大同江下流で 流氷に禍さる

楠本汽船の福幸丸（二千噸）航行の自由を失ふ

鎭南浦無線局は全工事の試驗通信中であるが好成績なので來たる十一日から開局する事となつて居るが、八日左の船舶遭難を傍見したので直に齊藤、適宜の措置を講じた遭難船は楠本汽船會社の福幸丸（二千十九トン）は大同江下流で同日午後三時頃流氷のため能力を遮断され航行の自由を失ひ漂流するく危險に瀕してあるが、人命は異狀がない、大阪商船の利濟丸が救助に向つてゐるが流氷のため近寄れず鎭南浦から救助手配り中である

自力で航行

〔續報〕福幸丸は八日午後六時自力で門司へ向け航行した

國産自動車を 半額で提供

國防的立場で陸軍の大英斷 山田朝鮮軍參謀談

歐洲大戰以來我陸軍に於ては自動車輸送に就て專心研究を遂げた末國産自動車製造の急務を痛感し其獎勵助長策として石川島ワズレーダット・TGEの三會社を保護會社として年々國庫補助を行ひ、極力製造の發達を企圖し來たつたが最近においては輸入品以上の優秀車を出すに至つた、然るに國内における自動車界は國産自動車の眞價を知らずやゝともすれば外國車に走り在庫品は益々增高するに拘らず需要これに伴はざるの現狀にあるは一朝事ある場合を想像し、或は國家經濟の點よりするも甚だ面白からぬ現象であるから、陸軍では非常な英斷を以て今回國産品普及の一策として、實價の半額で賣出しを斷行しつゝあり、朝鮮軍司令部においてもこの趣旨を普く徹底するために目下着々協議中である、右につき山田軍參謀は語る

『我が國に於ける自動車界はフォード系の勢力範圍と言つても良い程で國産品は萎縮不振の狀況に置かれてゐる、從つてイザ事だと言ふ場合になつて輸入斷絶するが如きに至れば、國軍の活動に累を及すことにもなるので、陸軍としては極力國産品の保護獎勵を行ひ實價の半額を國庫補助と云ふ事にして漸く實績めつゝあるのである、世間では往々價額を恐れて購買を躊躇する向もある樣に思はれるが、國軍の動員に際しては國産品ばかりでなく、外國品であらうが何であらうが、鐵道されるのであるから誤解の無い樣にして貰ひ度い』じて其の差別はない筈であるから、陸軍で實現めつゝある自動車は極めて堅牢で、出來上りも決して輸入車に劣らぬ優秀車で、假りに四千五百圓の實價とすれば、僅か半額で買ひ取れる譯でもあるから、愛國心に立脚して購買を希望する、そして一朝事ある日には率先して外國の脅威を受くる事なく一切を國産品で充當し、國軍の威力を一層發揮さして貰ひ度い

學窓を出る若人に 空前の就職難來る

中等實業學校や女學校の卒業生が眞劍な就職運動 學校でも弱り切る

就職難……には識閣あけの春といふに職を求むる人には悲慘なことである。今春學窓を出る卒業生達は、氣の早い者は既に歲を越すと共に就職運動に努めてゐる。學校當局も種々學校を通じ或は知人を頼つて就職運動に努めてゐる。學校當局も種々學校を通じ或は知人を頼つて就職運動に努めてゐる。

〔以下判讀困難〕大學出の就職難は言ふまでもなく、中等實業學校卒業生についても、朝鮮銀行、殖産銀行、會社、商店等から採用の申込みが例年に比して甚だ少く、京城府内の各女學校も今年は就職希望者が激增するに拘らず先方からの申込みは殆どなく、各學校では手を盡して就職口を求めてゐるが、なかなか思はしからず、それでも一人でも多くの卒業生の就職を得たいと努めてゐるが、いやどうすればよいかと今宵の策を講じて居る、府内中等學校のうち……學校は卒業生百十名の中二月中旬までに就職の確定したものは七十餘名……

青年訓練改正で 四月入所實施か

實業補習との合同は 陸軍側では喜ばぬ

文部省では昨年來青年訓練所の規定の改正を企て陸軍省側と數回の交渉をかさねつゝあるが容易に決定の運びに至らず從來通り四月の入所を執行し

更に

今度の文部省案によると改正の新入所期（四月）を眼前に控へ文部省側では右改正に對し非常に熱心中の樣である。しかしこの問題は二つに分たれるので、改正の趣旨たる入所期の變更は陸軍側でもすでに充分の了解をなしてゐるのであるが、問一的に實業補習學校と合一して實施することに就ては容易に

快答

を與へないのである、それは實業補習學校といへば實業訓練と異り學校組織も完全であり從つて訓練の如き自由な時間で勉強することも出來ない關係上これに合一すれば現在の訓練所生が家庭の都合等に妨げられ大いにその數を低減するであらうといふ危惧の念から來てゐるのであつてこれは陸軍側で

相當

困難視してゐる樣子であるから訓練規定改正は結局入所期變更（四月入所）のみに留り實業補習學校との合一はなほ將來にまつこととなるであらうと

自用新 千歲旅館 京城驛前太平通

入れ子雛

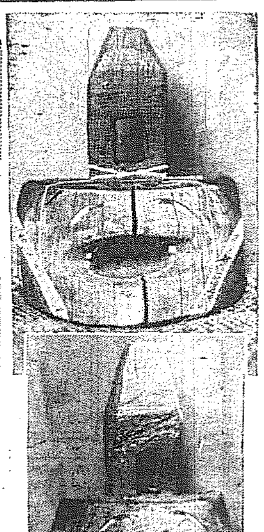

寒さもそろ〳〵明け直に桃の節句がやつて來る、もう市内の大小商店には御大典にちなむ飾つたお雛様などがにぎ〳〵しく飾り立てられてゐる、こゝに掲げる珍形雛は「いれ子雛」といつて宮内省に三十余年間奉仕をした小林淑義氏（七六）が器能により獻物となつた船の入子を原型そのまゝ利用した面白い工夫お雛様である、この間久邇宮殿下に獻上したところ御興味ゆたかにして世にも珍しきものと御ほめのお言葉があつた

耐寒機 二機平壤發

大刀洗に向ふ

〔平壤特電〕所澤飛行學校の耐寒飛行は三機のうち二機は午前九時二十五分平壤飛行場を大刀洗に向つた一機は機械故障にて修繕中で出發未定

し飛び下りた圖發から來た荷車に突きあたつてひざ頭部に全治二週間の傷を負ふた

高級タクシー
メーター附 一哩 一圓
最新式自働車で料金が正確
長谷川町 京城自働車
電話本〔判讀困難〕

殘る一機出發

故障のため平壤出發を見合せ中であつた耐寒飛行機一機は修理成り本日午前十一時十分太刀洗に向け出發した

抱川の强盜犯人

抱川署で逮捕さる

京畿道抱川郡□□面作里南明洙方に一月廿一日侵入し現金百六十五圓を强奪逃走した二人組の强盜犯人についてはその後抱川署にて嚴探中であつたが七日同里二十三番地に潛伏してゐる主犯鄭□□（二□）を逮捕するに至り取調べの結果被害金中三十三圓を發見したが共犯者は未だ逮捕に至らない

新幹會の 定期大會

禁止さる

新幹會では第二回定期大會を開催すべく準備中七日突然警察當局より禁止の命に接したので同會幹部は緊急會議を開き各支部會員に對し當局の如く開催したいと思ふので今後各支會において當局の態度を穩健にし警察當局より示達された大會禁止の理由の行動を愼重にすべきこと並に當局の禁止の通知狀を發した

衝突して負傷

八日午後一時五十分頃本町四丁目六二番地本町四丁目七九稻山俊次郎方雇人林用夏（二□）の自轉車と元町一丁目一三小見運送店金元植（二□）の荷車と衝突金元植は手に全治一週間の打撲傷を負ひ附近阿部醫院で手當てを受た

惡戯して怪我

西四軒町六三番地基本長孫金澈（二□）は九日午前九時五十分頃黃金町二丁目一六〇先で通行中の竹製町四丁目三七金明杰（二□）の牛車にいたづら

今般滿鮮支部設置ニ依リ内鮮人ニシテ各地ニ駐在
社員招聘
一、出張所長並ニ高級社員招聘ス
希望者ハ履歷書記入ノ上御便宜ノ地へ來社セラレタシ
有給者ハ特ニ優遇ス、面會日時ハ追テ通知ス
但シ確實ナル保證人二名ヲ要ス
日本醫師共濟生命保險相互會社
南大門通美福館……大邱こまや吳服店方 馬山こまや吳服店方 仁川山手町……方

位置 京城中心の西に隣接し高雅にして閑靜眺望絕佳
青雲寮
設備 撞球部 山岳部 修養部
宿泊部 一泊一圓五十錢（茶代不用 食堂の設あり）
京城平洞一一六（舊獨逸領事館跡）
電話光化門一三六九番 寮主 橋本茂雄

月經
特殊流經劑
レスノリン
月經閉止四五ケ月以内に確實の流經作用を以て容易く安全に應用の目的を達する特殊の効力を有す
藥價 一瓶 參圓五拾錢
送料 海外 四拾五錢
說明書 三錢切手添申越進呈
發賣元 大阪市北區曾根崎上一丁目 常盤藥院
電話北〔判讀困難〕

金牌受領
本椿香油
髮美しく長くつやを出す
本舖大阪西區靱中通一 三宅

胃腸病七日藥
慢性胃腸病生れ付胃腸病者重い程速治に驚く此藥は七日分以上なし
郵券で申込次第發新藥代引迄送す 大阪市堺筋八幡町北〔判讀困難〕

たむし いんきん 皮膚病一切
タムシチンキ
林リ ョ 製 治全
痛ミ 痒ミ スグ止ル
本舖 小林大藥房
大阪市京町堀 名古屋廣小路
各地藥店ニ有

小資本で手輕に儲かる
上等ネル長尺切
一尺六錢
一組金拾圓
當店に飛ぶ樣な流行のイタリヤネル物織模樣男女向大小柄一丈ヨリ色柄取合絕對キズ無山ニ至ル
用途廣き物故各家庭から歡迎され面白い程良く賣れ御注文次第代金引換便にて送る
東京市神田區三崎町二ノ一
ネル販賣元 長瀨商店

ノーシン！ノーシン！頭痛に「ノーシン」

院長 醫學士 上村龍藏
村上内科小兒科病院
京城府永樂町二丁目（商品陳列館前）
電話本局 三一〇 自宅六二一七番

公認 自動車運轉士養成
現代的新職業ニシテ將來增々有望
校舍新築設備完全教授親切朝鮮唯一
規則ニ錢切手封入申込ノ事
京城府竹添町 朝鮮自動車研究所

朝鮮總督府專賣局製
蔘精
發賣元 貴生堂
京城本町一丁目
浴用二圓 内用一圓半
電本三三八番・振替京城七六番

新學期の御用品
筆墨 繪具 歐米文具
宮内省御用達
鳩居堂
京都寺町姉小路 振替大阪六三八
（新學期用定價表呈送）

財團法人 電機學校
高等工業科新設
帝大學士十四名外百餘名の專任教授助教授講師懇切に教授
專屬實驗室並夜間用 小卒豫科 中卒本科及高工科無試驗
本校出身者 官立以來廿一年……
生徒募集 晝夜共
東京神田錦町

懐かしき思ひ出
朝鮮を去るに臨んで（上）
釜山　和田花子

和田花子夫人……それは人も知る和田前慶南知事の夫人である。何時見ても何時會つても極めて人なつこい親しみ深い夫人である。夫君をたすけて釜山のあらゆる婦人修養のまとめとして満五ヶ年を慶南に、其内三ヶ年間を釜山にあつて、或は讀友會を創設し、或は併の日會などを組織して内外に活躍した。此の夫人の去ることは如何に釜山にとつて淋しいことであらうか。また花子夫人としても思出はこん〳〵としてつきぬらしいが、いまはただ出發に忙しい身となつた。一日此の取込んだ忙しい短時間で書かれ、左の手記を寄せられた。

◇

きさらぎの寒露な(?)は寒く眼を刺す朔風は窓外に吹きあれて、別離の哀愁はひし〳〵と胸に迫つて參ります。

思ひ出深き朝鮮の地に今は別れをつげて去らねばならぬ時が來ました。

もとより官界にすむ身、やがては來べき事とは常より覺悟は致してをりましたが今更の如く樣々の思ひが走馬燈の樣に眼前に現れてまゐります。

想ひ返せば二十年前明治四十一年の秋、新婚の夢なほ淡き自分等は、赴任いたす夫に連られてなつかしき父母の膝下を離れ誰一人知るべなき新任の地平壌に移り小やかな新家庭の根をおろしたのでした。窓より一足飛びに飛び込んだ社會そこには見るもの聞くもの驚異の眼を見張るものばかりでした。「奥樣」と呼ばれてまつ赤になつたり同僚の夫人を「おば樣」と呼んで笑はれたり二次會を必要な會合と思ひ夫の出席しないのを心配して笑ひの種となつたり滑稽や失敗の種まき時代それでも娘氣分の呑氣さはひまさへあれば瑞氣山上乙密臺さては牡丹臺と飛び廻つて一とせは夢と過ぎました、翌年一女を迎へました時には早くもパ、マ、と呼ばるゝやうになりました

◇

夫の愛とも思はるゝ愛兒を惠まれた私共の家庭は全く常世の春、嬉しい月の缺けたる事のなき思ひしてた歡喜の夢に醉ふてをりました

突如頭上におろされた鐵槌！それは愛兒信子の死でした。

◇

僅八十五日の短き生涯を一期として愛兒は狂せんばかりの若き父母を殘して天國へと旅立つたのでした。歡樂の世界は忽ち暗黒の涙の世となりました、私共の家庭にはじめて涙といふものがこゝから湧きはじめたのでした。

◇

悲みの消えやらぬ翌年の四月また一人の男の子を與へられましたがこれも蜉蝣に等しき命にて朝に生れ夕に土と歸りました かうして新婚當時若き夢を次ぎから次ぎへと受け得ました私共二人の愛兒を土とし死と化せました朝鮮の地忘れやうはずはありません。悲みの中にも再び春はめぐり來て明治も終りの四十五年の四月たゞ今の長男修が生れたのでした よみがへつた私共、つきぬ樂みにひたつてをりましたが修の三つの時なつかしき平壌より海州に轉じました、こゝには僅三ヶ月の生活でしたがその間に大腸腐を患まれました、この地にも深き思ひ出はのこつてをります、しかし不幸にも此の兒も五歳の時突嫂腐内務部長時代、猛烈な疫病におかされて僅一日のわづらひで松山の露と消えました。

お、甘い神の藥！
コーヒーの話
◇……アビシニヤから
◇……世界に廣まる迄

多の夜の團欒には一椀のコーヒーが一入の親しさを添へるものであります。が、そのコーヒーについての話を記して見ませう。コーヒーはカフエーとも呼ばれますが、これは元産地アビシニヤのカッファといふのからなまつたもので同地方には今は野生のものが澤山殘されてゐるさうです。それがわれ〳〵の生活に取入れられるやうになつたのは、或時アラビヤのオマールといふ人が自分の飼つてゐる山羊が時々森に這入つて何かたべて來ると大變元氣になる事に氣がつき、調べた處其れしい白い花が咲き、赤い實のなる植物をたべる事がわかりました。それがコーヒーの樹だつたのです。そして千百年程前にはアラビヤのラゼスといふ醫者が藥用にした事も傳はつております。それから百年程後にはだん〳〵使用され始めました。それが歐洲に傳はつた經路は次ぎのやうです。千四百五十四年前にアデンの回教徒マルデンといふ人がアビシニヤを旅行した時、疲れの癒に床についた時コーヒーを土人から與へられてその効能の顯著な事を知り、アデンに持つて歸り回教徒に飲用をすゝめる爲に拜禮をして、利々へ眠氣に耐へ難く際必ずコーヒーを攪へさせて

お、歡びの杯
お、神々しき酒
閑寂なモカ、神聖な泉よ
甘い神の藥よ

とほめましたので、アデン一ぱいにそれが擴まりました。そして千五百年頃までの間にメッカ、メヂナを初めエジプトのカイロ迄りまでもその愛用者が殖えました。處が千五百十七年トルコのセリム一世がエジプト征服をしてコーヒーを持ち歸つてからトルコでも大變流行しました。それがローマに傳はりましたが遊惰と歡樂を誘ふといふので遂に禁止令さへも出る位でありました。しかし當時の王クレメント八世の試飲の結果コーヒーの味が氣に入つてかへつてコーヒーを飲むをよしといふ宣傳をしたといふ滑稽さへ演ぜられました。千六百十五年になつてヴエニスの商人の手によつてドイツに傳はり次いでフランスに傳はるといふ風で全ヨーロッパ人に愛好されるやうになりましたアメリカにはその前千七百八十九年にワシントンの大統領就任の際までにコーヒーを用ひたともいはれてをります。日本には江戸時代オランダ人が持つて來たのに初まり、明治の初期鹿鳴館時代にはいはゆる文明開化の風吹かれた人達に盛んに愛用されたものでありますが、今のやうに流行し初めたのは明治四十年後に一時に盛んになつたものであります

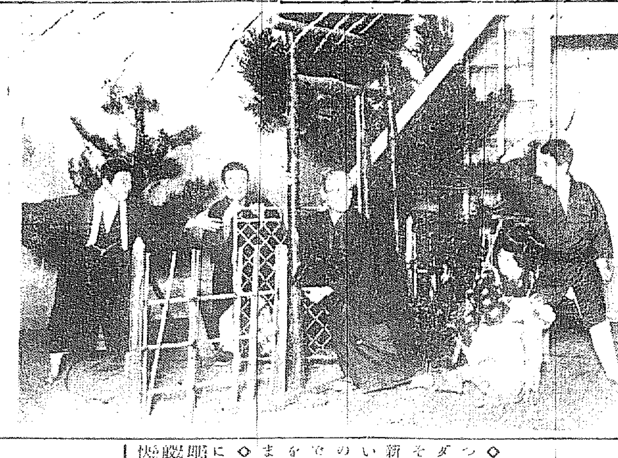
泉虎のだし物　（社會劇泉虎一座の一……明日から京劇で）

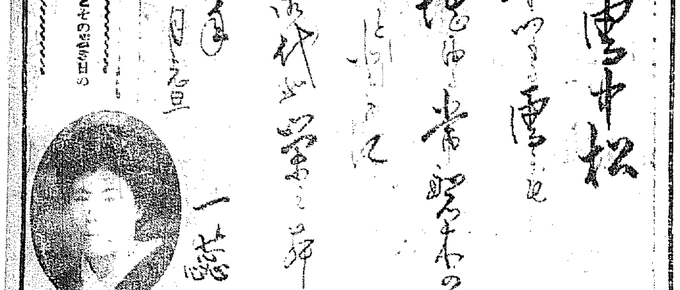

（扁額は夫人とその若き日の作品）

御婦人方と餘技（7）
若き日を憶ふ
熱心した和歌と盛花
建部いそ子夫人

ふりつもゆる雪にもたる常盤木のみさををともに御代やさかえん

今より四十有余年前明治廿年頃、現在丁子屋服部主任建部氏夫人いそ子さんの女學校時代若き日を永遠にきざみこまんとつくられたその頃の歌の一くさりなのである

◇

櫻蔭女學校在學中より和歌に、盛花に、あらゆる女のたしなみに身をゆだねた夫人は今では二人のお子さんの母として時折思ひ出される若き時代のあまい郷愁をほゝゑみの中に語つてゐるのである、夫人のあらゆる趣味の中盛花は師匠としての資格を充分備へる熱狀をさへ持つて毎晩、新しい趣向をこらして作つてゐる、ある日夫人は語つた

◇

「もう今では駄目です、若い時代は隨分なんでもいたしましたがもうこんなにおばあさんになつては、和歌や盛花を致しましても若い頃の熱はなくなりました

◇

それでも時折思ひ出されて筆をとり花を持ちますと何ともいはれぬなつかしさがわいて來ます現在は三味線を習つてをります

煎茶器展覧會
十一日から美術倶樂部で

市内南山町二丁目美術倶樂部樓上で來たる十一、十二の兩日煎茶器の展札即賣陳觀會をなすが出品は内地高松東家の物で投入生花南宗派家元靜宗部宗師が一月早々より一ヶ月間東京より招聘を受けその歸途京城に立ち寄りて依頼を受け師匠の倉庫に入り秘器を選出して携へ來たるものにて高雅なる物五十余點あり寄木造古土器十數個なぞその古代より使ひならした味や錆ひその太さ等實に好事家の垂涎おかざるもの多く中にも器用の提籠は特に珍品であるその他朱泥急須古染嘉菜盆煎茶器交趾渡コンロボーフラ等陳列される

春の流行主潮
佛蘭西好みから古典的傾向へと

◇……昨年の流行の主潮が形づくつてゐたのはフランス好みで、モダーン調子のものでありましたがそれは一時流行界から遠ざかつて新しい流行として現れたのは明るい氣分の中に古典味を含ませたものが現れてまゐりました。これまでにも時代趣味によつて小袖模樣を應用したもの等が相當澤山ありましたが

◇……今年の春になると同時に特にそれが多くなつたのであります。即ち時代模樣の研究を進めて、一般に優彩色の氣分にふさはしい穩快なおもむきのものとなつております。配色の仕方も同色系統の濃淡に同時に明朗的氣分をたゝはせ、部分的と交錯とによつて深みを與へ、ものに反響色を配して、活々とした感じを見せてゐるものなど最も高尚でありかつ新趣味に富んだものとして喜ばれつゝあります

◇……形の上においては主として舞樂、能衣裳、時代小袖等にヒントを得て立案したものが澤山あります。この外霞模樣、秣模樣、片暈模樣の御婦人服飾りとして新味と雅致あるものとして迎へられてをります。

◇……今年の流行色なるもので色調について申しますと

―青磁系統の綠と、しのゝめ……コバルト味のある納戸色とかが中心になり他に洗ひ朱錆紅或ひは錆紫等、何れもクラッシック味のある色調を配して明るさの中に落ちつきを見せてをります。

ラヂオ聴取者
ベルリンが一番

【ベルリン七日發電】世界各都市中でラヂオ聴取者の數ではベルリンが一番その人口に對する比例が大きいとドイツ政府が發表した、即ち人口百人について、ラヂオ聴取者の割合はベルリン一二、ロンドン八、ニューヨーク六であると

JODK プログラム

二月十日（金曜日）

午前一一、〇〇 料理獻立及日用品値段

後〇、三〇 講演 婦人と社會 李賢娘

一、三〇 天氣豫報

三、四五 ニュース

六、〇〇 初等英語講座 笠谷保太郎

▲童話 人魚の歌 濱口良光

昔、龍宮のお姫樣方が龍宮の歌を募集されました、其處で應募者に田舎から來た人魚が非常によく歌ふのですが、龍宮に居る賢い者達がねたんで惡い計ごとをしようと〳〵その人魚が採用されなかつた、そこで人魚は其世の中をはかなんで他の魚達と歌つて樂しく暮したのです、音樂が作奏する事になつております

▲國境實況 栗原喜一

一、冬期に於ける平安北道第一線の警備の實況

一、第一線警察官の生活狀況と其勤務狀態

一、平北鴨綠江岸第一線に駐屯せる守備兵の守備狀況と訓練の實況

一、平北江岸の商業交通の實況 凍結せる鴨綠江上の風物

▲長唄 綱館の段 唄 杵屋勝壽 三味 芳本百太 同 久原伸八松

綱館の段は明治三年稀音家淨治郎根岸勘五郎の作曲にかゝるものが今日まで行はれてゐるが、以前の復興に熱心な根岸が之を拾ひ出し、詞章を少しく訂正して更に節附けたのが之である、長唄として節がよく通つてゐる上に淨瑠璃がゝつた謡ひ所の多い唄で中々流行してゐる

八、二〇頃 ニュース其他 野談 蹴中試合 金振九 南道短歌 李東伯 時報 翌日プログラム豫報

受驗の準備
今晩の課題（答案を募る）

國語（大正十五年 鎮南浦商工）

（一）左の文を解釋しなさい。

(い) 人なつかしげに寄り來る鹿の角はおかけてもやさしく秋より冬にかけて哀れにしきりに人の眼をきますも、冬は是には缺くべからざる風情なるべし。

(ろ) 彼は夜もすがら端坐してひたすら思をこらしてみた。

(は) 其の壯麗實に筆舌に盡し難く候

（二）左の漢字に讀假名をつけなさい。

(1)唯一筋に信の道をもとめた。(2)國政に與かる (3)密行を試む。(4)鳴門海峽 (5)波止場の夜泊

算術（大正十五年 新義州中學）

(1) 次の式を計算せよ。

(4)56－(56－19×3)　(5)

(2)(72+43÷14)÷15

(3) [illegible]

地理（大正十五年 忠南師範）

（一）我國の大工業地區二つを擧げよ。

（二）左の各國の首府を夫々その下に書け。

英、米國、佛國、獨逸

劇と映畫

大正館（九日より）土師清二原作『眞田燃』監督大塚稔、撮影片岡海、阪東三郎氏主演▲時代劇『砂繪呪縛』中篇、最終篇（二十一卷）

黄金館（十日から）▲笑劇『ベビー金色夜叉』六卷天才子役杉村千惠子主演、金澤奥津子、伏見正光、矢田笑子、藤井實、石井敏子助演▲時代劇『督我』全二十卷、松本田三郎、尾上紋十郎、明石緑、中村小夜共演

中央館（十日から）▲人情活劇『憧れの一番乘』全六卷チヤネット、ゲイナー嬢主演▲現代劇『愛しき彼』全八卷杉狂兒、都賀靜子、津村博主演▲時代劇『三日大名』全八卷片岡千惠藏、河上君江、天野刀一、松尾文人共演

將棋新手合（二）

於東京市日本橋區蠣殼町一ノ四

角落 △五段 山北孫三郎（東京） ▲初段 市川一郎（東京）

（圖は前號指了迄の局面）

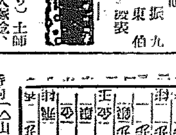

持駒 △山北氏 ナシ ▲市川氏 ナシ

△九四歩▲九六歩△四四歩▲四六歩△五三銀右▲三八玉△六二金左▲八八飛（ホ）△三四歩▲八六歩（ヘ）△同歩▲同角△七三桂（ト）▲二八玉（以下次號）

（溝呂木七段講評）

（ホ）下手方八八飛は、早く駒を捌く含みであるが、面白くなく、玆は二八玉と早く圍ふ處である。

（ヘ）下手方八六歩突きは、強硬手段であるが早ひ、先に角二八玉と圍ふ處である。

（ト）上手方辛便に七三桂と備へたのは良い顯である。

ESSEX

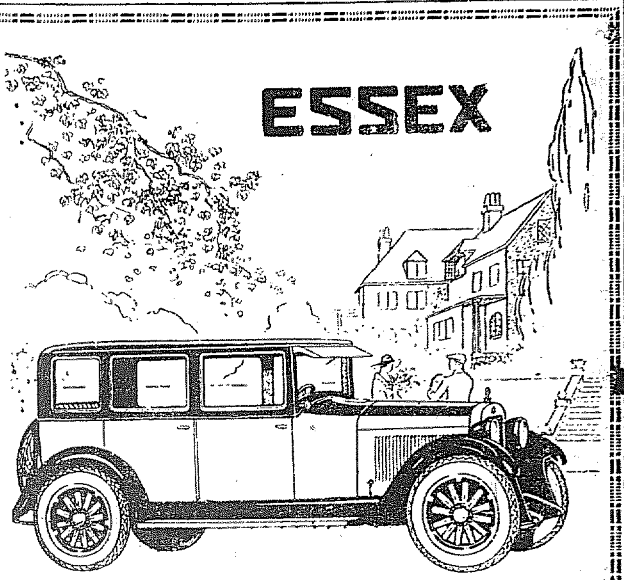

米國製自動車の粹最新式高級小型自動車

形體の優美と乘心地の安慰、消費の僅少と驚く可き耐久力

新エセックス號こそ

高級タクシー及びハイヤー用として最も適當なる車となりました。宜なる哉最近我京城に於てもタクシー界の先覺者たる左記方々は競つて本車を御使用なさる事になりました。

京城自動車商會殿　中央タクシー會社殿　新町自動車部殿　鷄林自動車商會殿

就中永樂町鷄林自動車商會に於ては最新式箱型五台を揃へ各方面より非常なる好評を受けつゝあります。

一九二八年式 エセックス號 超六氣筩

日本總代理店 日本自動車株式會社京城支店 京城黄金町四丁目電車交叉點角

第一回 冬物一掃破格提供 二月十日ヨリ十四日マデ五日間

大棚ざらへ

破格品 西陣御召 胡渻小紋 綾糸渻尺 秩父銘仙 モス着尺 實用瓦斯縞 モス友仙 其他羽二重肩裏 胴裏絹等澤山

丸一呉服店

あなたの御心配になる 月やく

月やくとまり不順にて他の藥をイクラ飲んでも何の効もなく御煩悶の方は最後の試みとして是非とも一度は強經球をお用ひなさい ……經球六錢 十日分…… 發賣元 森田屋本店 釜山辨天町二丁目 振替東京二〇三六番 代理店 藤田悌三郎 其他有名各藥店にあり

銘茶 松之露 一斤百六十目金貳圓 其他御聞合を願ひます 原崎製茶研究所 静岡市北番町八十三番地 振替口座東京七六〇三五番

てんかん ヒキッケ 永年難病で御惱み中の方は無料にて御申込あれ 秘密に治し全快證明多數あり 責任藥 和歌山市片岡町 藥劑師 富吉繁作

醫學博士 坂井 澄 耳鼻咽喉科專門 坂井醫院 入院隨意 診察時間 午前九時至午後三時 日曜午前九時至正午 京城南大門通日本生命ビルヂング 電話本局一七五八、二四八六

キキメ本位の 信頼!! 服んで効く

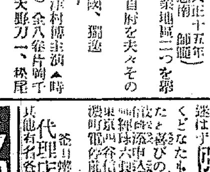

頭痛は 囲效散 齒痛、頭痛、神經痛、ロイマチス等にも最も適當なる優秀良藥な……今スグ試ミヨ…… 全國藥店にあり 東京・大阪 森田製藥所

淋病專門 和田醫院 診察夜八時迄

据風呂 便利・高尚・安全

小林商會 釜山府大廳町通

於第七回慶尚南道釀造品評會 名譽賞受領 三年連續優等賞受領 絶對品質本位

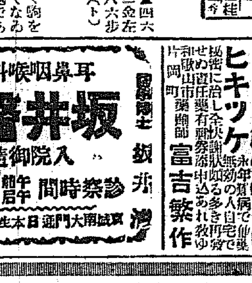

サスガ 發賣所 京城 嶋屋酒商部 釜山 竹鶴酒造場

豚鷄飼糧 安價肥滿牛豚用 安價多產養鷄用 精麥米、飼料 京城府古市町 澤浦精米所

財界子の目

運合問題は何處に行くべきか（二）

朝鮮における運送合同問題は今や運送業者並に荷主等當事者の問題たるばかりでなく財界全體の大問題としてその成行きに對し財界人から深甚な注意が拂はれるやうになつた。同時に、運合を是とする者或はこれを非とする者の聲漸く騷々しさを加へて來た。シカモ彼等圏中にある當事者の言動は時に强調するの餘り正鵠を失するの憾みあり、問題は益々紛糾して、所謂鐵道局の關係に立つ運送業者と荷主との溝渠を深め、引いては半島財界に由々しい禍根を殘しはせぬかとの虞をさへ多分に含んで來た。ことこゝに至つては、運合問題は何處に行くべきか、の問題につき、平和を愛好する吾等からも、これ迄のいきさつを瞥見し然る後に一の提言をするを必要を痛感する。

運合側の言分 運送合同問題が如何なる筋道を辿つて今日に至つたかについては、モハヤ多くを語る必要を認めないが、然らば、運合問題は何を理由として擡頭して來たかについては簡略乍ら是非一言して置きたいと思ふ。即ち、運合賛成者側の言分なるものを聞くと、第一は運送業務の改善と云ふことである。これ迄の經營ぶりを見ると、タトへば料金は不統一、冗費の支出で料金の不廉や或は集配方法の不備等その他數へ切れぬ程の缺陷を持つてゐるが、これ等は群小業者の分立によつて同業相食むと云ふ狀態では到底改善の實を上げ難い、と云ふ主張である。

鐵道局の意嚮 これには更に、小運送は鐵道の直營に移すべしとの主張が有力な背景となつてゐることは否めない。即ち鐵道當局は『小運送の直營は幾多の支障があるが、若し此際に基礎の鞏固な運送會社があれば之に代行或は下受けさせても小運送を改善し度い。併し有力運送業として、タトへば國際運輸なり內國通運なりを代行機關とすれば、他の運送營業者を脅す處が多い、と云ふて凡ての運送店を代行機關とすることは事實不可能のことである』と云ふのである。而して鐵道局の此希望に添ふべく此際運送合同會社を組織し合同會社を鐵道當局の代行機關としたならば良からうとの考へが鐵道當局や運送業者等の運合機運を刺戟したことは確實である

又は同業救濟 運合機運の促進には、右の業務改善問題のほか第二に同業者救濟といふことも大なる眼目の一つであつた。即ち、全鮮に千二百有餘の群小運送業者があり、それ等が相爭ふと云ふことは、荷主のヨリ良き補助機關となり得るのみでなく、自分等自らの生活さへ脅されてゐる。而して中には既に失業の辛苦に惱まされてゐる者もある有樣なのでこれは業者の大合同によつて窮境を脫すべし、との要望を醸成したのである。而して運送合同機運を助長した原因としては此外、內地における運合問題が陰に陽に作用したことは勿論の話である。

合同理由の吟味 然らば、これ等の理由に基く所の運合問題は、今日八釜しく非難されねばならぬ程不純なものであり、同時に將來に惡い結果を齎らすものなのであらうか。此問題に觸れる前に、一應荷主側の反對理由に耳を傾けて見やう

利廻低下に制裁され 社債計畫が續出 機運は益濃厚となる

金融緩漫につれて債券の利廻りも低下し、鮮銀調査によれば、二月一日現在債券の利廻りは平均六分三厘三毛と前月一日より約三毛の低落を示したしかして利廻りの低落から各事業會社の社債發行續出し、債券界は社債の洪水に襲はれた觀あるが、中にも朝鮮關係の發債計畫が續出した事は注目にあたひする。即ち殖銀はさきに一千萬圓年利六分八で發行し不二興業も又二百萬圓年利六分五厘の發債成立を見たが最近朝鐵の一千萬圓年利六分五厘のパー並に東拓一千五百萬圓年利六分の借款債發行に內定し、近く發行されることになつた外金剛山電鐵、京南鐵道など發債計畫中の事業會社も少くない、しかしてこれ等の傾向から察すると今後益々朝鮮關係の事業會社債發行は激增する傾向が濃厚となりつゝある

貯蓄預金 激增す 不況の反映

財界不況深刻なるに拘らず殖銀の貯蓄預金はかへつて成績が頗る良好である。即ち一月末の現在高は契約高は約二千六百萬圓、預金高一千四百七萬六千圓と十二月末現在の一千三百五十一萬六千に比べて僅一ヶ月間に五十六萬圓の預金增加を示し、更に昨年十月末に比較すると約二百萬圓の增加である。これは財界の不況に鑑みこれを機會に殖銀が昨今盛に貯金の勸誘を積極的にやつた結果であつて貯蓄預金一千五百萬圓突破も近く實現するものと豫想されてゐる

郵貯の利下要望

昨今內地の金融界は金融の緩漫傾向いちじるしく、金利の低下も甚だしい朝鮮の金融界もまた內地同樣昨今非常に緩漫で、通知預金の如き無利息說さへ一部では唱へられるに至つた、しかし現在の所朝鮮としては預金の利下げは不可能の狀態である。即ち昨今の金融の狀態なので、朝鮮こそ下げねばならぬといふ意見が有力になつて來た。

東電外債進捗 總額一億ドル

【ニューヨーク發電】ギャランチートラストは東京電燈に大規模の融資をなす準備中の模樣である右東電の新社債は總額一億ドルに上るべく一部は八月一日滿期の一九二五年成立六分利附社債二千四百萬弗の償還に充てたる筈である

日電外債成立 九百萬ドル 利廻約七分

【ニューヨーク發電】當地シンヂケートラスト及大阪の竹原商店も參加し利率六分五厘、賣出價格九十四ドル利廻七分見當、償還期限二十五年で擔保は物上第一抵當權設定の外水利權其他及供給契約權を含んでゐる

新記錄出現の 本年度鮮米實收高 一千七百二十九萬八千石 前年より一割三分增

總督府發表、昭和二年度鮮米實收高は作付反別水稻粳米一百五十萬五千六百町一反步、糯米六萬三千九百六十二町七反步、陸稻三萬三千七百六十八町八反步計一百六十萬二千三百三十一町六反步で其の收穫高は水稻粳米一千六百四十三萬九千二百九十八石、糯米六十萬九千九百九十三石、陸稻二十五萬三千九百十六石計一千七百二十九萬八千八百八十七石と十一月一日現在の第二回收穫豫想高一千七百十六萬七千九百九十五石に比して七厘六毛即ち十三萬八百九十二石を增し前年實收高一千五百三十萬七百七石に比すれば實に一割三分五毛即ち百九十九萬八千百八十石の增收を示した過去五年間の實收比較並に本年度道別實收高を示せば左の通り（單位石）

五ケ年實收比較

	粳米	糯米	陸米	計
大正十二年	[illegible]	[illegible]	[illegible]	[illegible]
同十三年	[illegible]	[illegible]	[illegible]	[illegible]
同十四年	[illegible]	[illegible]	[illegible]	[illegible]
昭和元年	[illegible]	[illegible]	[illegible]	[illegible]
同二年	[illegible]	[illegible]	[illegible]	[illegible]

道別實收高

	粳米	糯米	陸米	計
京畿道	[illegible]	[illegible]	[illegible]	[illegible]
忠清北道	[illegible]	[illegible]	[illegible]	[illegible]
忠清南道	[illegible]	[illegible]	[illegible]	[illegible]
全羅北道	[illegible]	[illegible]	[illegible]	[illegible]
全羅南道	[illegible]	[illegible]	[illegible]	[illegible]
慶尙北道	[illegible]	[illegible]	[illegible]	[illegible]
慶尙南道	[illegible]	[illegible]	[illegible]	[illegible]
黃海道	[illegible]	[illegible]	[illegible]	[illegible]
平安南道	[illegible]	[illegible]	[illegible]	[illegible]
平安北道	[illegible]	[illegible]	[illegible]	[illegible]
江原道	[illegible]	[illegible]	[illegible]	[illegible]
咸鏡南道	[illegible]	[illegible]	[illegible]	[illegible]
咸鏡北道	[illegible]	[illegible]	[illegible]	[illegible]
總計	[illegible]	[illegible]	[illegible]	[illegible]

增收の原因 昨年の實收高千七百二十九萬八千八百八十七石は實に朝鮮に於ける米穀實收のレコードにして斯る多收穫を見た原因は昨夏大風水害等の天災がなく米作に氣候が好適であつた爲と作付反高も從來のレコードを破り百六十萬二千町步に達し昨年より一萬五千町步の增加を示してゐる事など增收の大原因であると見られてゐる、猶今回發表された實收高は第二回豫想の千七百十六萬七千九百九十五石より十三萬八百九十二石を增加してゐるが第二回豫想で旣に朝鮮米の大增收が一般米價に大影響を及ぼしてゐる事とて今回の實收に於て十三萬餘石增加した事は米價に大した影響なきものと見られてゐる

トト園は九日日本電力社債九百萬ドルを賣り出す事となつた、シンヂンゲート團にはハリス、フオーブス、デロンリード、ギャランチ

運合問題の協調機運 その方式如何

朝鮮商業會議所聯合會の運送合同問題懇話會においては合同、反對兩派の協調機運が漸く釀成されたが、今後は益々濃厚にならうと觀測される、從つて十五日開催される朝鮮商業會議所聯合會では鐵道局、合同派、反對派および會議所が參加する運送改善委員會を組織し合同整理の方法その他を研究することにならうといふ說が有力となつて來た。この委員會の建て前は運合問題を白紙として研究し直すか、現狀のまゝで研究するか或はその折衷である、白紙となつて研究し直すことは反對派の感情緩和には效果あらうもの、これには折角合同會社創立委員會を開くまでに問題を進めて來た合同派千二百の業者が果して承認するか疑問である、また現狀のまゝで研究することは一旦一店主義で進むことになるので反對派があくまで反對することは明かであり、從つて兩派の協調は到底望まれぬわけである、ゆゑに反對派も合同整理の必要を認めて來たので、一驛一店と一驛二店乃至三店との利害得失を研究したのち小運送改善問題に移るのではないかといはれてゐるなほ合同側では醵金問題、運合の一時中止に決定することを最も恐れてゐる模樣である

運合協調協議

運送合同會社創立委員は九日午前十一時より運輸部員會社機上に集合、反對派の諒解を求める方針その他につき協議した

商議代表鐵道局訪問

朝鮮商業會議所聯合會の運合問題懇話會に出席した各地代表は九日午前鐵道局に大村局長及び戶田理事を訪問して運合問題につき意見を交換した

糖界回復し 內鮮同鞘が期待さる

一時狂騰を見せた砂糖界はその後當業者間の協定なり近く生產調節を行ふことになり一時低落した相場も著しく回復して來た。即ち銑鐵は當時糖百斤二十二圓三十錢にあつたのが昨今は二十二圓七十錢見當にけり騰しこれに伴つて朝鮮も九日は精糖ゼー印は二十二圓八十錢と安值より四、四十錢方の回復を見た。これは生產制限協定乃至實施行の曙光を認めたのと、さきに申合されてゐた內鮮同鞘實施の據けなど然されたもので、糖價の回復と共に內鮮同鞘實現が將來されるに至つた

穗落

荷主側の運合反對は益々出でゝ更に猛烈△まなじりを決した氣勢止に愛すべきものがある、とも見られる△八日の金融懇談會をのぞいて見ると、荷主の論議の運はムスビ然ばりながらの大氣焰△モーニングあり、背廣あり、羽織袴あり、時は普選、これ等の面々を內地に移出したらさぞかし朝鮮の選擧を中外に宣揚しやうといふもの△運合國際運輸子の話が理窟に走りかけると△戶島理事の如き『討論なら何ぼうでも來い』と氣焰する當り據議人には惜い、議論△殖銀の高久理事の議論見識は今更いふが野暮△その貯蓄論に至つては全く堂に入つたものとの評判△貯蓄の鼓吹をノアの洪水から說きおこし、不斷貯蓄のニコ〳〵の大神にまで說くあたり、正に貯蓄論の蘊奧を極めて氏の殿堂の感ありと△これだけでも殖銀理事の價値十分と見るべきか

鮮銀帳尻（八日）（單位千圓）

		比前日增減
發行高	一二〇、八〇八	增 [illegible]
正貨準備	四六、八六五	減 [illegible]
保證準備	七四、〇九九	[illegible]

海外經濟電報

對外爲替（鮮銀建値）（九日）

倫敦	一志十一片卅二分之 [illegible]
紐育	四十六弗十六分之 [illegible]
上海	七十四兩八分之 [illegible]

倫敦銀塊	二十六片八分之一
紐育銀塊	五十六仙四分之一
英米爲替	四弗八七仙四分之一
日米爲替	四十六弗八分之七
米棉	三十一錢 [illegible]
印棉	三十一錢安
スチール株	一四四弗八分之一
アナコンダ株	五十七弗八分之三

取引停止

京城府八門市場米穀採相五▲茶屋町〇九一殖產公司支配人金學濟▲鍾路一ノ六三石炭祖商更

商況

米棉（外電）米棉當限十八仙五八、期現二十六仙八分一、落命西六弗八分七、孟買安で初めは安かつたが實需買で高値引締め小戾を示した。

綿布閑散 米棉三十錢高に三品當限保合にて一服の成行市中現物は相場變らず閑散であつた。

麥粉强調 麥粉外麥不冴なから强く實需買も加はり相場はダイヤ四圓四十錢雲鶴四圓四十錢を唱へ目先氣配頗る良好である

砂糖强合 砂糖は先日來周圍の狀況の不冴に砂糖保合の有樣であつたが昨今幾分見直し氣味に氣配も良好、相場はゼー十二圓八十錢乃至スエッチ十九圓七八十錢を唱へて居る

豆粕强調 先日の奧地出廻り減ふに奧地高値に安東乘豆粕は一圓九十四錢に高步調を辿つてゐるが內地方面も今迄手控へて居た丈に昨今買進んで來た爲め京城界も漸く活況を呈して來た樣である

鰹節上伸 鰹節上物は今年は產地不漁に出廻り渉く昨今は勝上物百本百六十五圓を唱る强調であるが先行何分品薄の事とて騰勝すると見られて居る

亞鉛引板上伸 亞鉛引板は地方入荷漸增氣味に氣配良好、相場は平板三尺六尺一圓七錢浪板八十六錢を各一錢方昂騰した

株式

高低區々 概ね氣力なし

前場 續いて各地の不味を報じたので買氣の乘らないこと夥しく諸株とも更に下放れてはじまつたがアト內地より存外一氣には崩れ難い情報勞々別に安値を追ふての腰入れた賣りものも現はれず引張下げ支へ風情を示めし東新保合大新は十錢高ながら鐘新は今未だ紡績の不安定に四十錢安を招來し京取は賣買とも盛無く到頭盛迴りにおはつた

尙ほ引立たぬ 閑散裡に小安

後場 前場高低區々裡にも底位不味の氣先後場も各地の引立たないのに閑況減切り閑散を呈し京取、鐘新出來不申大新二十錢安、東新七十錢安となつて大引け前日最終値と比較▲大新二十錢安東新七十錢安

高値が續かぬ

東新氣力が續かないのは金利安の外新しい買材料なく、却つて現內閣の政策に漸く嫌氣を萌してきた模樣でもあり綿絲も今未だ樂觀をゆるされないといふ目先的の材料に從來の押目買入氣が戾り賣り人氣に傾いて來た爲めである

京取は聲無し

別に業績は悲觀するに足らないのと前頭からして突込んで賣る餘地はみとめ得ないといふ見地から新規買りを躊躇されてゐるやうだがされとて內地諸株界の引立たないのに買ふ勇氣もないとみへ今朝は殆んど商無き雨況を示し前値は矢張り二十九圓五、六十錢からみであつた

鐘新株呆氣る

今朝米綿は賣りであるし、綿絲も……

東新の主力手口

今朝當ハナ一寸形勢不良にみちびいたのは買方主力筋たる松山、新田が各百以上賣つたのに甚くものらしいが買方としては大林の利喰ひ的買戾しが百餘枚目立つたのみで外小拘座の利を入れた外新規らしい買ものは見當らなかつたしかし突込んで賣るだけの材料もたいのでアト賣もの薄となつたがの引これ下げ安への爲めであると

落付き情報であつたが、何しろ今尙は紡績株のみの超然高は四圍の環境がゆるさないといふので內地安とともに當所もやうやく氣配ボケとなり手口は洪殷、田友、新田の小口賣りと成滸白樂、新田の何れも小口買ひに過ぎなかつた

久原株が安い

今朝白樂買り市川買ひの六十二圓五十錢といふ最近出來値に比し一圓安を告げたのは內地市場が他限より目立つた安値を激じた爲めらしいが悲觀傳へられるところによると久原氏が政策關係で內地市場に於ける前途の悲觀賣りが崇んだものであらうといはれてゐた

京取株逆步

前日の代用七十枚を一掃し三十枚の不足となつたので九錢の逆步を告げるに至つた

今日の手口

九日前場に於ける五十枚以上のもの

▲鐘新 賣方小口六店 ▲買方 [illegible]

▲東新 賣方、松山一〇〇、定岡一〇〇、田道六〇、市川六〇 ▲買方新田一三〇、外小口

大新 賣方新田二三〇、外小口

大林一三〇、田道五〇、市川六〇、外小口

本玉

九日前場現在に於ける百枚以上の建玉

▲鐘新 賣方小口六店▲買方古川一〇〇、成滸新田一七〇

▲東新 賣方正崎二〇〇、京鐵田一〇〇▲買方新田九八〇、金潤一〇〇、京鐵四〇、正崎一五〇田道三四〇

▲大新賣方 大林三四〇、松山二二〇新田一八〇、田道三四〇、金潤 [illegible]

二〇▲買方白井二九〇田友二七〇成滸二〇〇新田一四九〇田道一四〇

▲東新賣方 洪殷三一〇正崎二〇〇金潤六二〇京鐵三〇〇新田五三〇金潤一五〇白樂一〇〇▲買方成滸二九〇松山五八〇、新田一七二〇、田道三一〇、市川二四〇

つよきよわき

△株式 大勢は鐘紡一本で行くのは當然となつて來たが、何れにしても目先的に買材料が乏しいので今まだ大勢を挽回して見受けるだけの勇氣がない

△しかし國、紡績の賣行き振りが如きこの際だ、ダブついてゐる金のお蔭が今度は株式に廻らうといふ、果して時期は何時？

△期米 社外船の運賃値上げて永らくもめ返した朝鮮の海運界……

△今度は鮮航會が鮮郵船裡に運賃をふと安くして社外船の荷主を籠絡しにかゝつたといふ噂

△大阪では今度新に組織された米穀會から崩れかけたが結果はかたい權力運動せといふ激憾の醜態が來た化の幹部に舞ひ込んで居る

△そして見ると今度鮮郵船共に一大激戰が行はれるも知れない

△何にしても共存共榮といふ事になりさうもやいつまで經つても戰塵は絕へまい

期米

實收增加で叩かれる 人氣一變の姿

前場 正米高で先限り廿七圓七十九錢と手堅く寄付き二節以降は阪地の高移りに⑦、㊥買つて中廿七圓五十錢、より五十九錢、先八十六錢、九錢と引締つたが⑦の賣りもの八十五、六錢どころを、もみ合ひ 引際鮮米實收額が二回豫想より十二萬餘石增收の發表があつたので忽ち人氣一轉し當二十六圓十九錢中七圓三十五錢先七圓六十五錢と氣崩れを演じて前場を了つた

下げ澁り風情

後場 前場引け安の氣先ながら後場は突込んでの賣りものれなく連節小往來下げ澁りを告げた

歷史的の前途觀

大正九年の變作況を受けた十年は政府が百萬石の買上げに對し僅か三分の一の四萬石より米が集らなかつた商もその時は米價の低落を喰止めるのが目的で時價よりは餘程高い値で買上げたのであるが其年の十月には四十五圓と云ふ高値が出るやうな大勢にあつたので實に米は集らなかつたのである其れと反對に大阪內閣の買上げには十四圓みまで安くなる買勢にあつたから三萬石の豫定が廿五萬石も集ると云ふ皮肉な結果を現してゐる即ち先が高い時はいくら豐作でも米は集らないし先が安い時には無理をしなくても米は集る換言すれば米價の大勢を知つてゐるのは米であると云ふ眞理は歷史に依つて明かであるから本年の如く二回の買上げ共過去に例のない好成績から見ると全くの大勢は未だ下のものでないかと所謂歷史的弱氣觀を爲す向もある

主力は進退兩難

擬り鮮米のみ高張つても內地米は少しも上がらず從つて正米にせよ白米にせよ上昇目覺れないので買方主力は此邊飛びついて買ふ譯にも行かず又一方の弱氣側でも產地から依然賣物が尠なく所に依ると當業者の減收氣構へだつた鮮米實收は思わく筋の期待を裏切つたことになつたので之れが一般に知れわたつた曉は期、正米とも失望投げの大崩れがあるのではあるまいかともいはれてゐた

買方の態度次第

今朝阪地の入電に依ると當限は未だ七京餘石の取組を有するが買方は一眼の受米賈行き良好に鑑み受米すべく結束せる傾きがあるに反し賣方は鮮米の潤高に先物へ戰線を延張せんとする向が多くそれが爲め相場は玆許下げられない事情にあるのみか今の所賣方側に實彈の準備を有する向の渉ない丈け今後買方の態度如何で當限より一と相場は免れないと觀測されてゐると

所より一圓切りも割高を唱へ容易に賣腰しない爲め賣込みもたら全く進退兩難に陷つて居る狀態である

失望投げの安値 今後に出でやう

鮮米の買ひ上げと實收額減收氣構へであた際とて、今日總督府發表の實收增加は今後の米界へ及ぼす影響につき市場では多大の注目を灌いてゐるが問題の鮮米買上げも目先的には期待されない又五十萬

期米（九日） 仁川

	當限	中限	先限
前場 一節	[illegible]	[illegible]	[illegible]
二節	[illegible]	[illegible]	[illegible]
三節	[illegible]	[illegible]	[illegible]
四節	[illegible]	[illegible]	[illegible]
五節	[illegible]	[illegible]	[illegible]
六節	[illegible]	[illegible]	[illegible]
七節	[illegible]	[illegible]	[illegible]
八節	[illegible]	[illegible]	[illegible]
九節	[illegible]	[illegible]	[illegible]
十節	[illegible]	[illegible]	[illegible]
後場 一節	[illegible]	[illegible]	[illegible]
二節	[illegible]	[illegible]	[illegible]
三節	[illegible]	[illegible]	[illegible]
四節	[illegible]	[illegible]	[illegible]
五節	[illegible]	[illegible]	[illegible]
六節	[illegible]	[illegible]	[illegible]
七節	[illegible]	[illegible]	[illegible]
出來高	[illegible]	[illegible]	[illegible]
取組高（石）	[illegible]	[illegible]	[illegible]
受入値段	[illegible]	[illegible]	[illegible]

出來高合計三三一〇〇石累計三四六一五〇〇石▲受渡值當限二六二〇中限二七五〇先限二七八〇

東京（八日）

	前場（先）	後場
一節	[illegible]	[illegible]
二節	[illegible]	[illegible]
三節	[illegible]	[illegible]
四節	[illegible]	[illegible]
五節	[illegible]	[illegible]
六節	[illegible]	[illegible]
七節	[illegible]	[illegible]

大阪

	前場	後場
當寄	[illegible]	[illegible]
中寄	[illegible]	[illegible]
止め	[illegible]	[illegible]
一節〜十節	[illegible]	[illegible]

引アト 六十四錢

兵庫・下關・桑名（先限寄付・止め）前場・後場 [illegible]

期內延べ（九日） [illegible]

釜山 現物穀良米

	寄付	大引	高値	安値
二中	[illegible]	[illegible]	[illegible]	[illegible]
二末	[illegible]	[illegible]	[illegible]	[illegible]
三中	[illegible]	[illegible]	[illegible]	[illegible]
三末	[illegible]	[illegible]	[illegible]	[illegible]

大邱 現物穀良米

	寄付	大引	高値	安値
出來高	[illegible]	[illegible]	[illegible]	[illegible]

群山 現物九十三等

	寄付	大引	高値	安値
二中	[illegible]	[illegible]	[illegible]	[illegible]
二末	[illegible]	[illegible]	[illegible]	[illegible]
三中	[illegible]	[illegible]	[illegible]	[illegible]
三末	[illegible]	[illegible]	[illegible]	[illegible]

大阪棉花・大阪綿絲・橫濱生絲・鐵平銀

	前場寄付	同引	後場寄付	同引
二月限	[illegible]	[illegible]	[illegible]	[illegible]
三月限	[illegible]	[illegible]	[illegible]	[illegible]
四月限	[illegible]	[illegible]	[illegible]	[illegible]
五月限	[illegible]	[illegible]	[illegible]	[illegible]
六月限	[illegible]	[illegible]	[illegible]	[illegible]
七月限	[illegible]	[illegible]	[illegible]	[illegible]
八月限	[illegible]	[illegible]	[illegible]	[illegible]

株式（九日） 京取短期

銘柄		寄付	大引	高値	安値
京取	前	[illegible]	[illegible]	[illegible]	[illegible]
	後	[illegible]	[illegible]	[illegible]	[illegible]
鐘新	前	[illegible]	[illegible]	[illegible]	[illegible]
	後	[illegible]	[illegible]	[illegible]	[illegible]
大新	前	[illegible]	[illegible]	[illegible]	[illegible]
	後	[illegible]	[illegible]	[illegible]	[illegible]
久原	前	[illegible]	[illegible]	[illegible]	[illegible]
	後	[illegible]	[illegible]	[illegible]	[illegible]
東新	前	[illegible]	[illegible]	[illegible]	[illegible]
	後	[illegible]	[illegible]	[illegible]	[illegible]
仁取	前	[illegible]	[illegible]	[illegible]	[illegible]
	後	[illegible]	[illegible]	[illegible]	[illegible]
同新	前	[illegible]	[illegible]	[illegible]	[illegible]
	後	[illegible]	[illegible]	[illegible]	[illegible]
安取	前	[illegible]	[illegible]	[illegible]	[illegible]
	後	[illegible]	[illegible]	[illegible]	[illegible]
朝紡	前	[illegible]	[illegible]	[illegible]	[illegible]
	後	[illegible]	[illegible]	[illegible]	[illegible]
鮮鐵三新	前	[illegible]	[illegible]	[illegible]	[illegible]
	後	[illegible]	[illegible]	[illegible]	[illegible]
殖新	前	[illegible]	[illegible]	[illegible]	[illegible]
	後	[illegible]	[illegible]	[illegible]	[illegible]

算定と日步

銘柄	算定	日步	代引
京取	[illegible]	[illegible]	[illegible]
鐘新	[illegible]	[illegible]	[illegible]
大新	[illegible]	[illegible]	[illegible]
仁取	[illegible]	[illegible]	[illegible]
同新	[illegible]	[illegible]	[illegible]
安取	[illegible]	[illegible]	[illegible]
朝紡	[illegible]	[illegible]	[illegible]
東新	[illegible]	[illegible]	[illegible]
殖新	[illegible]	[illegible]	[illegible]
鮮鐵三新	[illegible]	[illegible]	[illegible]
久原	[illegible]	[illegible]	[illegible]

大株短期

銘柄	賣方	買方	建玉表
京取	[illegible]	[illegible]	[illegible]
大新	[illegible]	[illegible]	[illegible]
鐘新	[illegible]	[illegible]	[illegible]
東新	[illegible]	[illegible]	[illegible]
仁取	[illegible]	[illegible]	[illegible]
安取	[illegible]	[illegible]	[illegible]

當日出來高 [illegible] 枚 累計 [illegible] 枚

大株長期

銘柄		前寄	前引	後寄	大引
大新	前	[illegible]	[illegible]	[illegible]	[illegible]
	後	[illegible]	[illegible]	[illegible]	[illegible]
鐘新	前	[illegible]	[illegible]	[illegible]	[illegible]
	後	[illegible]	[illegible]	[illegible]	[illegible]
久原	前	[illegible]	[illegible]	[illegible]	[illegible]
	後	[illegible]	[illegible]	[illegible]	[illegible]
東新	前	[illegible]	[illegible]	[illegible]	[illegible]
	後	[illegible]	[illegible]	[illegible]	[illegible]

東株短期市場

銘柄	前寄	前引	後寄	大引
東新	[illegible]	[illegible]	[illegible]	[illegible]
大新	[illegible]	[illegible]	[illegible]	[illegible]
同新	[illegible]	[illegible]	[illegible]	[illegible]
久原	[illegible]	[illegible]	[illegible]	[illegible]
同新	[illegible]	[illegible]	[illegible]	[illegible]
郵船	[illegible]	[illegible]	[illegible]	[illegible]
鐘紡	[illegible]	[illegible]	[illegible]	[illegible]
仁新	[illegible]	[illegible]	[illegible]	[illegible]
日石	[illegible]	[illegible]	[illegible]	[illegible]

仁川各店俵合

當限賣方⑭一〇〇⑰一二〇〇⑰九〇〇⑮九〇〇

同 買方 ⑦一二五〇〇⑦六〇〇

中限賣方 ⑫五八〇〇㊇二五〇〇⑯一〇〇〇㊁三〇〇

同 買方 ⑦一二七〇〇⑦六〇〇

⑮一四〇〇

⑬二〇〇

先限賣方 ⑰一二五〇〇⑯四五〇〇

〇⑬八〇〇

同 賣方 ⑦一八〇〇⑬一五〇〇⑯一〇〇

⑫三〇〇

▲取組高當限三一〇〇〇石中限一三五〇〇石先限一七八〇〇石

正米

京城正米（保合）

實收發表で二回豫想より增收なれど手持筋依然賣澁りと精米筋の當用買に相場は保合であつた丸キ三等二十六圓九十錢四等二十六圓四十錢地擔玄米上二十五圓一等白米二十一圓四十錢鮮白米十九圓八十錢數改良種上八錢一厘在來種七錢八厘大豆龍山十八圓十錢長湍十七圓九十錢金汗十七圓七十錢通鑑十七圓九十錢

仁川正米（見送）

㊥一等廿七圓二十錢、四等二十六圓七十錢、㊁四等廿六圓四十錢㊂四等廿七圓二十錢、四等廿六圓四十錢一等白米廿四圓、大豆龍山十八圓十錢長湍十七圓八十錢天安、平澤十七圓二十錢海州十七圓十錢見當で取引が行はれてゐるが正米は實收增加に買方一齊見送りとなりアト無見當の狀態であつた

本日の出來値

	當限	中限	先限
（前場）一節 寄	[illegible]	[illegible]	[illegible]
引	[illegible]	[illegible]	[illegible]
二節 寄	[illegible]	[illegible]	[illegible]
引	[illegible]	[illegible]	[illegible]
三節 寄	[illegible]	[illegible]	[illegible]
引	[illegible]	[illegible]	[illegible]
四節 寄	[illegible]	[illegible]	[illegible]
引	[illegible]	[illegible]	[illegible]
五節 寄	[illegible]	[illegible]	[illegible]
引	[illegible]	[illegible]	[illegible]
六節 寄	[illegible]	[illegible]	[illegible]
引	[illegible]	[illegible]	[illegible]
（後場）一節 寄	[illegible]	[illegible]	[illegible]
引	[illegible]	[illegible]	[illegible]
二節 寄	[illegible]	[illegible]	[illegible]
引	[illegible]	[illegible]	[illegible]
三節 寄	[illegible]	[illegible]	[illegible]
引	[illegible]	[illegible]	[illegible]
四節 寄	[illegible]	[illegible]	[illegible]
引	[illegible]	[illegible]	[illegible]

大豆

閑散裡に焦げ付

先限十八圓二十五錢寄付きアト逼節出來不申を續け閑散裡に了つた何れも見送り狀態だから、こゝ當分引立たない市況を續けるであらうとみられてゐる

興味ある問題

內地不賣れと產地の賣物薄といふ板ばさみにある大豆は硬軟双方氣迷ひ深く隨つて相場もこゝかと動くに動かれない狀態であるが、然し買方中には現物より割安な定期として何れも引取らんとする手口多く これに對し賣方が今後如何なる行動に出るか賣りもの海の折柄多大の興味を以て見られてゐる

期米 正米 仁川米豆取引所取引員 新田義民商店 仁川府海岸町三丁目 電話二一〇・四〇四・一長二六 電略（ニ）又ハ（カネタ） 賣 買

海坊主お百 （八十七） 丘 涙之助 石井滴水畫

大名のお國入となると、なかなか支度が大變だ三味線堀のお上屋敷は、いよいよ御出立つといふので大混雜、御親類をはじめ一同が、お暇乞ひに參りますので、佐竹のお家は連日のお客であります或日御親類方がお歸りになつた後お次ぎの間から罷り出た戶塚九郎兵衞が九『えゝ申上げます殿』『何ぢや』九『今日は御來客樣、漸く御歸邸に相成り大慶至極に存じ奉ります殿『アゝそちらも今日まで盡くして勤めたやうぢや』九『御前にございます殿『江戶表御殿にも大分飽きたから、近日出立つをいたす、其方は江戶屋敷に殘り、家老共に相談の上萬事よきやうに計らひくれい九『恐れ入ります、つきましては御愛妾お百合の方をお國表へお伴つ相成りますとの事、これは何かの御都合と心得ますが、君には如何なる思召に渡らせられますか、お伺ひ申上げます殿『イヤ、九郎兵衞、召連れたとて別段差支はあるまい、人數の內へ加へるなら差支へも無い』……をります、臣等一同心配をいたしおります事ゆゑ、此にお止まり下さいますやう』これが國の大事であつたら、あくまでお百の色香に溺れて居るので、なかなか聽かない。九郎兵衞のいふ處に道理があるか、時から學問をこのみ、既にそれだけの修養をして居る佐竹修理太夫のことであるから、殿下一同が心配をいたしおるとあれば、しひて召連れやうとは申さぬ。余が熟慮した後、改めて申しつけるまいな九『それはしさいがございません、御國體の中へお加へ遊ばす事だけは是非共おやめ遊ばしますやう』すると奈川丈左衞門が丈『えゝ恐れながら我君へ申上げ奉ります。決して御違慮におよばず、御愛妾お百合殿を、お連れになつても仔細はございません殿『おゝ丈左衞門召連れても仔細ないか』丈『えゝ大きにございません、と申しますは我君御病氣多くあらせられ、御側近く大勢御介抱申し上げるやう、勿論その邊に手ぬかりはございません。婦人と申しますは、よく病人の扱ひに物なれてをりますす、よつて御病體のため道中召連れるの儀にはお差支へがございません』これを聞いた戶塚九郎兵衞九『これ〳〵丈左衞門殿、控へさつしやい』……させる考へぢや、左樣に致せば時に家よりお咎めを受るはずがない予の噂する者であるから召連れるぞ九『恐れながら我君、どうかその儀はお沙汰止みに願はしう存じます、强つて九郎兵衞御意見を申上げます。君にはまづお國表へ御歸還あつて、半歲なり一年なりたちました後、改めてお呼び寄せになれば宜しう、佐竹の大守お國入りについて、御愛妾を伴つたといふ噂は隱しても隱せるものぢやございません、又他の諸侯に聞かれましても物笑ひの種、佐竹のお家は御三家以來の御名家でございます必ず左樣な事は御無用に遊ばしますやう』今ではお氣に入りの九郎兵衞の意見、殿樣も無下に斥ける譯が出來ません殿『然らば何か、百合を連れて歸る事はならんか』九『左樣、是非にお沙汰止みなされますやう』殿『而も九郎兵衞、それは甚だ不都合でないか、余の身にかなふ者であるから、召連れ行くても差支はあるまい』九『たとへ何と仰せられましても、この儀につきましては澁江、梶津、戶村殿などいづれも一方ならぬ苦心をして……』丈『御前はんではござらんか、大守の御愛妾、召しにかなひたる御愛妾、御人數に加へたればとて、誰が一人非を申す者がありませう』九郎兵衞じろりと丈左衞門の樣子を見て九『ハゝア貴公は殿の思召さへよければ、外形やお家はいとはんとおつしやるか、諸侯の笑ひを受けても構はんといはつしやるか、それでなくとも先頃殿にはお延を進められたみぎりにも、天下の人が何となく御當家へ目をつけさせたは一大事と心得たるゆゑ、かく申す九郎兵衞、……上げる。』

流行感冒 風熱に一番ヨクキク 複方ピラミドン 販賣店各地藥店ニアリ 京城府龍山元町二ノ八八 本舖 Ⓗ 林藥房

京城日報
朝刊
本紙朝夕共十二頁
[illegible]

祐
キッコーユウ

寫眞機械材料(目錄進呈)
岩瀨寫眞機店
京城本町一丁目電車通
電話七五五、七八八番
振替京城[illegible]

本日〆切
岩波講座
(配本開始)

第一次講座 世界思潮 會員募集

革新は要求さる。窓を開き太陽を入れ、健かなる空氣を通せよ。此處に生新の氣は漲り、豐潤の血は溢る。來れ！自己の生活原理を把握せんと欲する者よ。集ひ會して明日の日の活動に生氣と意義をあらしめよ。

全十二卷內容

主潮
□世界思潮　□西洋思潮　希臘思潮　基督教思潮　中世思潮　文藝復興思潮　啓蒙思潮　浪漫主義　□東洋思潮　印度思潮　支那思潮　日本思潮　佛教思潮　印度佛教思潮　支那佛教思潮　日本佛教思潮　儒教思潮　支那文藝思潮　支那社會思潮　神道思潮　日本文藝思潮　日本社會思潮　□現代思潮　現代經濟思潮　現代政治思潮　現代法律思潮　現代社會思潮　現代教育思潮　現代道德思潮　現代文藝思潮　現代美術思潮　現代科學思潮　現代哲學思潮　現代宗教思潮

阿部次郎　波多野精一　石原謙　岩下壯一　林達夫　矢崎美盛　谷川徹三　矢吹慶輝　宇井伯壽　津田左右吉　村岡典嗣　椎尾辨匡　木村泰賢　境野黄洋　武內義雄　青木正兒　松井等　宮地直一　岡崎義惠　西田直二郎　三木清　小泉信三　吉野作造　田中耕太郎　長谷川如是閑　長田新　高橋穰　茅野蕭々　兒島喜久雄　阿部良夫　伊藤吉之助　野々村直太郎

思想家
[illegible]

傾向と運動
舊約豫言者の宗教運動　ギリシャ啓蒙運動　波斯教思想　回教思想　羅馬精神　ルクレチウスと科學　獨逸神秘主義　ジェスイト運動　ポール・ロワイヤル運動　日本キリシタンの運動　西洋美術に於ける東洋精神　ルネサンス美術思想　近代藝術論　基督教經濟思想　ユートピア思想　佛蘭西哲學思想　佛蘭西社會經濟思想　近世進化思想　社會學に於ける平等思想　無政府主義思想　マルキシズム　日本宗教運動　日本人道主義　日本精神　佛教社會思想　現代印度思想運動　現代イギリス政治運動　現代露西亞法律思想
[illegible]

高倉德太郎　野上豐一郎　松本重彥　赤松智城　木村龜二　寺田寅彥　石原謙　林達夫　落合太郎　太田正雄　矢代幸雄　兒島喜久雄　深田康算　高橋誠一郎　羽仁五郎　山內得立　森[illegible]　小泉丹　高田保馬　森戶辰男　櫛田民藏　松本彥次郎　竹岡勝也　紀平正美　渡邊海旭　大川周明　大內兵衛　末川博
[illegible]

即時申込まれよ。入會金不要

□菊判紙裝、九ポイント活字使用。毎册四百頁以上。□毎月一册宛發行。全十二册。□會員以外に頒たず。配本は御申込順。□會費 毎月拂 一圓二十錢 一時拂 十三圓八十錢
□送料 毎册 市內六錢 地方十二錢 鮮滿臺樺十四錢

東京神田神保町
電話九段 [illegible]
振替東京一九五四八番

岩波書店

新雜誌 富士

これ程面白い雜誌なく
これ程感動深い雜誌なし
三月號素晴らしい出來榮!!

見よ！「富士」でなければ見られぬ感激小說

加藤鮮銀總裁出世物語

小說よりも數奇なるその生ひ立！
母に背いて成功の一路へ!!
貧しい家で母の手一つに育つた少年は發憤上京して鐵工工場に雇はれ一週五錢の夜學生となつた。それから今日の成功をするまでの波瀾多い運命！其處には血淚の奮鬪がある！涙人の淚を誘ふ温かい人情美がある！眞に稀有の大讀物！

◇五拾錢の靈魂(人情美談)
某富豪未亡人の淸い淚！
何人が淚なしに讀めよう一靑年巡査が悔悟の淚の中から話す悲痛な告白！民部に生れた父母を知らぬ一靑年の悲慘なる運命！吉司山治氏の大力作！

◎捕物奇譚 南蠻幽靈(奇々怪々！美人の妖術！)佐々木味津三
◎勇婦武道 海門寺仇討(美人が男勝りの壯烈な仇討)安藤盛
◎報恩美談 謎の黑旗(黑人首領の血淚悲話！)小田律
◎社會悲劇 裾野(美人故の惱！淚の物語！)佐藤紅綠
◎怪奇物語 鬼三味線(怪美人怪盜の凄い腕競べ！)小泉長三
◎大願成就 拜領の一つ目(瞬目で五百石を賜る大出世)愛宕龍之助
◎名士義烈 譽れの名刀(血を呼ぶ名人正俊の名劍！)塚越濱夫
◎痛快無双 粂の平內(一讀肚快腕鳴る長篇快讀物)寶井馬琴
◎俠客氣質 天保水滸傳(痛快無比！日本一の名講談)神田伯山

苦心成功 鋼鐵王カーネギー奮鬪物語
町から失業者として追放された彼の父から一兆一仙の金も與へられることは出來なかつた。全然無一文から築き上げた數十億の富は世界の驚異として何人も讚嘆せずには居られない。眞に感激に滿ちた立志成功物語！

名工發奮 思慕の一念・舞姿命の彫物
貧なれども一代の名工獲野舵磨の血を受次いだ一靑年が、師の師匠の麗麗な舞姿に魅こがれ、彷徨數年其の腕に彫り上げた木彫は何？思慕の一念から素晴らしい名彫！遂に美人と日本一の名譽を得る愛と淚の名工物語！

◇奇怪な物語 神祕紅毛鑰　前田曙山
突如！駭然たる幕末の天地に怪事件が突發した！奇怪極まる怪盜出現！深夜に起る奇々怪々の物音！殘された生々しい女の指！面白いことでは天下に類なし！長夜も忘れる大讀物！

◇信仰美談 繪踏の美女　醫學博士 後藤道雄
信仰の權化！自ら犧牲となる可憐の美女！
讀む者思はず崇高な感激に打たれる美女受難記！醫學博士後藤道雄氏が始めて公にした愛と淚の信仰實談！

◎助け合はう……高島米峰
◎冨士と日蓮上人……小笠原長生
◎森有禮先生……高橋是清

◎友情美談 井戸龜右衛門・長田幹之助
◎貞女物語 眞淵の妻・三好[illegible]
◎俠客異聞 夕立勘五郎・柏木[illegible]

S.O.S(探偵小說)……木蘇穀
怪奴出沒！大東京を戰慄させた快盜人！貧民窟に金を撒く快漢！探偵陣の活躍！手に汗握る痛快探偵大讀物！

◎滑稽逸話 鼻毛中納言　赤堅月城
◎漫遊講談 一休漫遊記　千葉鼓堂
▼ソクラテスの度胸……
▼名士の自轉車縮尻……
▼現代男女奇病くらべ……
▼海外逸話(奇行奇癖競べ)……
▼君臣情誼(正宗と小十郎)……

定價 五拾錢(送料三錢)
▼非常な評判！お早く御覽を乞ふ
東京本郷 大日本雄辯會講談社(振替東京三九三〇)

御大禮の鹵簿編成
九日評議會で決定

【東京電報】九日大禮使評議會は天皇、皇后兩陛下御大禮のため京都に行幸啓あらせらるゝ鹵簿の編成につき左の如く決定した
一、宮城、東京驛間
天皇陛下六頭立儀装馬車
皇后陛下四頭立儀装馬車
賢所は御羽車に奉安御同列
京都驛京都皇居間前に同じ
臣下は普通馬車
二、名古屋驛から離宮間
天皇陛下四頭立儀装馬車
皇后陛下二頭立儀装馬車
賢所は御羽車に奉安御同列
臣下は普通馬車
三、御親閲の際
皇居京都驛間、山田行在所間略式、全部普通馬車
四、御親謁の際
山田行在所神宮間、畝傍驛山陵間、桃山驛山陵間、皇居仁孝帝明治帝山陵間公式全部儀装馬車
天皇陛下四頭立儀装馬車
皇后陛下二頭立儀装馬車
五、御親閲の際
宮城原宿間略式、全部普通馬車
六、同上後、山田陵間
公式全部儀装馬車
天皇陛下四頭立儀装馬車
皇后陛下二頭立儀装馬車
七、京都皇居大政宮間
略式全部普通馬車

御下賜
御内沙汰

【東京電報】天皇陛下には各種社會事業奬勵の思召を以て十一日紀元節を卜し全國私立師範學校および盲唖學校五十九校に對し二萬三千圓を御下賜あらせらるゝ旨九日文部大臣に御内沙汰があつた

齋田は三月五日迄に決める

【東京電報】總督府齋田選定方針に關する農林省當局、齋田地方長官その他の協議會は九日午後一時農相官邸に開會、齋田は三月五日までに決定、二十日宮内省に報告することに決定した

調査會を設けて双方歩み寄る
運合會社創立事務は一時中止するを條件として反對派も納得
商議双方に割つて入る

運送合同問題が運送業者と荷主との間に紛糾が出來てゐなかつたことが導火線となり、小運送改善のために一驛一店に突き進む合同派と獨占の横暴を叫ぶ反對派とに分れ、紛糾問題としてのみでなく今や重大な社會問題となつて來たので、朝鮮商業會議所聯合會ではかくて問題が益々惡化するのをおそれ七、八兩日理事會を開いた結果十五日聯合會評議會に決定したが九日からいよ〳〵その **調停運動** に着手した 即ち渡邊京城、吉田仁川、松井〔?〕會頭および有賀、鈴木兩京城特別評議員はおの〳〵個人の資格をもつて九日午後二時より合同派の木岡、大和兩氏を會議所に招き

十五日の商議聯合會では合同、反對兩派と商議側の三者によつて組織する小運送改善協議會を開き、兩派の共存共榮を圖るために調査會を開き運合問題に善處したい、ついては反對派の態度を緩和するために **運合會社創立事務を一時中止されたい** と諒解を求めた、これに對し合同派ではかね〴〵鑑査の仲裁者によつて反對派の諒解を求めることを希望してゐたので、無論異議あるはずなく賛成し同四時會見を終り次いで商議側では反對派の鑑査加島、宮林三氏を招き同様調査會により小運送の改善をはかりたいと申込んだ、これに對し反對派では合同派が全然白紙となり、又鐵道當局が合同會社に特權を與へぬことを前提とする調査會でなければ賛成出來ぬ旨を答へて容易に承諾しなかつた、しかし商議側の熱心な説明により漸く諒解し『合同派が會社創立事務を中止するものであれば、調査會によつて運合の可否が決定するまで反對運動を一時中止すること』に決定し同六時二十分散會した、なほこの **調査會は** 小運送の改善を如何にすべきかを主要綱目とし、表面は仲裁を加味せぬものとするにあるが、事實上商議が兩派の紛糾仲裁に立つたものである

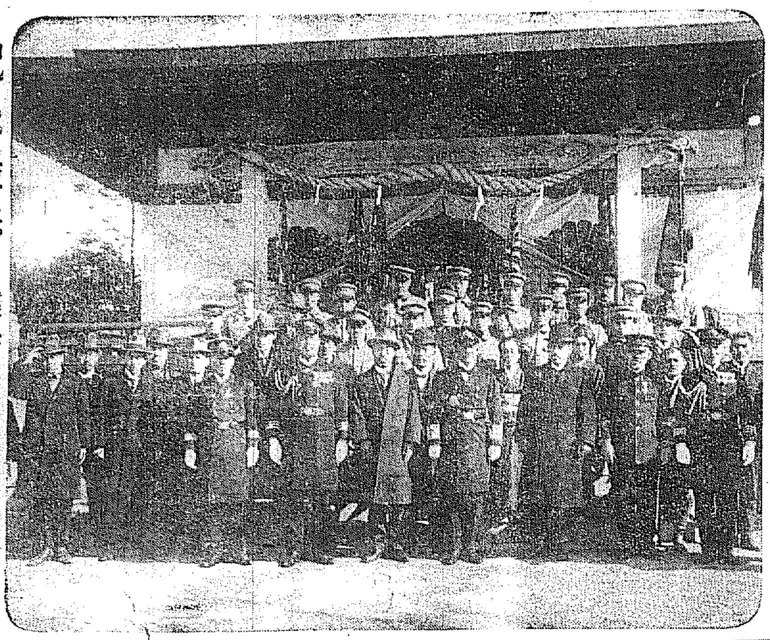

記念撮影
仁川の海戰記念祭に參列した陸戰士は記念祭終了後仁川神社前において記念撮影をなした

農村普校に實業補習校
水原の實業教員養成所に更に補習學校を附設する
李局長視察のみやげ

總督府學務局は實業補習教育に最も力を入れ本年學務局長自ら内地各府縣に出張し補習教育を視察して朝鮮の參考に供せんとしたが、この視察によつて新たに朝鮮の實業教育に施されんとする方針を聞くと、從來實業補習學校は道府郡等の所在する都會地の學校に併置したが、これ等の學校を出る卒業生は各方面へ就職を希望し指導教育した實際、なかんづく農事方面へ趣く者が非常にすくないので今後は農村の普通學校にこれを併置し、卒業すると直に農事に從事し、これ等の卒業生が農村の中心となり模範農村の源泉となるやうに改め、また内地には各小學校に大概補習學校の設けがあるが、こゝに教鞭をとる教員の中には農業でいへば高等農林學校に附設された教員養成所内の補習學校を出たものが主力となつてゐる、丁度師範學校における附屬小學校の如きものである、これが非常に成績がよいので差當たり朝鮮でも水原の高等農林學校に附設してゐる教員養成所に更に實業補習學校を附設して有爲教員の養成に努めたいといふのである

東亞煙草買收說
大藏省では否認

【東京電報】最近政府が東亞煙草を買收するに決定し來たるべき臨時議會に右買收に關する法律案を提出するはずであるとの說があるが、大藏省では『或は專賣局で何か調査してゐるかも知れぬが大藏省としては今まで何等聞きおよんでゐない』と此風說を否認してゐる

立候補取消
相當あらん 供託金沒收のため

【東京電報】一旦立候補して取消したものは九日までに二十一名に達してゐるが選擧法第六十八條第三項によつて九日午後十二時までに立候補を取消したものは供託金二千圓を返還されるがその以後は沒收されるので、泡沫的候補者中奇に立候補辭退をなすものが相當の數に達するものと豫想されてゐる

淺野 國吉 民 元 〔?〕 三
(淺野氏は斷念す)
高杉 龍次 政 新 青森 二
長田 治人 中 新 山梨 二
床次 房吉 政 新 千葉 二

大勢は有利と政府側の觀測
民政黨との開き十五名
更に選擧後の味方を算ふ

【東京電報】政府は總選擧の結果如何が直に内閣の運命に關するので是が非でも必勝を期すべくあらゆる手段を講じ、鑑立に溢れた與黨候補者も公認三百十名、非公認四十名合せて三百五十名位に喰ひとめんとし愼重の注意を拂つてゐるが、九日現在の情報により政府は大體左の如く **當選を豫想** してゐる
政友會二一〇名 民政一九〇名
革新三、四名 實同六、七名
無產黨四、五名 宗教團體五、六名
中立三八、九名
しかして政府側は右當選の結果に次いで臨時議會に臨むに當り政友會に入黨の内約および可能性あるもの民政黨内に四名、中立議員に十五名あり、この外政友系中立議員六、七名、更に宗教團體は政府とほゞ諒解あれば結局議會における大勢は現内閣において維持しうべしとしてゐる

立候補 九百三十九名
九日午後五時現在

【東京電報】内務省調査=九日午後五時現在の立候補者數左の如し

政友會	三三六	民政黨	三三七
中立	一四三	實同	二六
社會民衆	一七	日勞	一六
革新	一九	地方無產	四
日農	七	勞農	三〔?〕
合計	九三九		

九日の立候補
坂本志魯田 政 新 高知 二

自重した崔氏
今度は立候補を斷念す
得票の見込薄と期日切迫の爲 併し次回には出馬すとの意氣込

【大阪特電】今回の普選に際し唯一の朝鮮人候補者崔京日君は、七日夜同志の懇談により意を翻へし大阪に於ても最も多數の朝鮮人有權者の在住する第四區(東成區西成區東淀川區、西淀川區)を選んで **立候補** の決心をした、然るに第四區の朝鮮人有權者は實際に當たつて調査の結果二千六十四人と判明したので、當選は問題とせず普選の一頁を飾ればたりるの決心で立候補の決心をしたが、あまりに得票豫想數が少い點であり、かつ選擧の期日も迫つたため充分の準備が不可能の結果、内地人有權者の中から多數の投票を得る事は至難で、全國の得票數も極めて稀薄となり、萬一法定數に達せぬ結果ともなれば寧ろ恥辱なので八日夜熟考の結果、九日午前十一時遂に立候補を **今度は** 斷念した、しかし次回の選擧には準備して必ず出馬せんと意氣込んでゐる

遂に斷念
崔氏より來電

【大阪難波發電】期日切迫朝鮮人有權數は二千六十四票に過ぎぬ熟議の結果立候補を斷念す、しかし四年後の總選擧には必ず立候補するから何分頼む—崔

普選の皮切り
けふ投票する山形縣下の一孤島

【山形電報】山形縣飽海郡飛島村は十日午前九時全國イの一番に普選投票の皮切をなす 同島は議會解散になつてから二週間を經過して初めてその事を知つた位で冬の頃の天候では渡島したが最後島流しの憂目に遇はぬとも限らないので候補者運動員とも演說に出掛けたものなくたつた一度の便船で挨拶狀を送つただけである

建國祭に示威運動
を試む無產黨

【東京の建國祭】東京では十一日午前十時から九段、芝公園、神宮外苑、上野公園、淺草公園、深川公園の六ケ所で第三回建國祭を行ひ在郷軍人、青年團、少年團、宗教團體、婦人團體等十萬が參加各所で式を行つた上、二重橋前にねりこみ萬歲を三唱して散會し代表者は直に明治神宮に參拜する豫定であるが

一方同日同勞働農民黨では日勞、社會民衆黨の態度を見て選擧干涉反對、選擧法改正示威運動を行ふこととなつたので警視廳では萬一の場合を考慮して九日取締會議を開いた

濱口總裁病む
民政黨の大痛手

【東京電報】濱口民政黨總裁は十日東京國技館における演說會に臨む豫定であつたところ、過般來の風邪へ更に喉頭カタルを起こして臥床中であるから結局總選擧を後廻しとして十二三日頃名古屋、大阪方面の遊說をなす事となろう、なほ選擧戰吹きこみもこの遊說延期のやむなきに至つてゐる

支那を救へ
國際會議を召集して

【ハンブルグ八日發電】極東關係に關係するハンブルグブレーメン兩市協會は本日協會年報を發表したが中に左の如く述べて支那の對外問題に支那の利害と提言して注意を惹いてゐる
海外貿易の **二項を基調** として新たなる方法により解決することは刻下の急務である、而して右解決方法は支那政府主催の國際會議或は支那南北政府の同意と參加を得たる國際會議によるべきを唯一適切の措置とするが、先年の華府會議に於ける如く列國が勝利者の態度を以て臨み對支問題の **平和的解決** を求める寛容な態度の表明を許さなかつた緊張氣を一掃し支那の主權を認むることを主眼とすべきであるかくしてこそ支那國民の間に自由な理想主義を植付け現狀の儘放任せば結局内紛のため自滅すべき支那を救ひ得るであらう

二分五厘附加稅は現狀止むを得ぬ
對米戰爭など夢想もせぬ
英外相下院で演說

【ロンドン八日發電】英國外相チエムバレン氏は八日下院において外交演說を行ひ、英米戰爭は到底想像し難き處で英國政府はかゝる戰爭の準備をなしたることなく將來又英米戰爭を考慮に入れて政策をたて軍備の參考基礎とすることもないであらうと述べたる後、英國は英國人に對する保障を與へられさへすれば支那の政策に言及して左の如く述べた
◇條約改正の 希望に對しては最もリベラルな精神で交涉に應ずる用意がある、治外法權撤廢問題に就ても英國は支那の法廷を認め英國人が原告の場合は既に支那の民法商法を適用してゐる、上海派兵を減少せんとするは列國の將兵の結果でなく唯從來より少數にて居留英人の保護を爲し得との軍部の方針に基くものである、支那に於ける關稅問題、ワシントン條約に對する妥協案の時日がかゝるから英國としては二分五厘の
◇……附加稅徵收 に賛意を表することを躊躇へるは正當に非ずとの見解に賛同し、その結果在支英人は此の附加稅につ

四九理事會
三月五日開催

【ジュネーヴ八日發電】聯盟事務局は三月五日第四十九回理事會を召集する旨參加各國に通牒した

志賀病院長歸る
とても立派だつた設備だ
と語る熱帶病學術會議

『お歸り』『おつかれ』『いや有難う』『いやどうも』……九日午後七時四十分、釜山發特急が京城驛の第二番ホームに到着した刹那二等車前にひろげられたなごやかな情景である、マル三ケ月間印度への旅を終つて總督府醫院長志賀博士が歸城したのである松浦城大總長外病院關係者その他多數の出迎へを受け一々これに挨拶の後ぼつ〳〵記者に土產話がほぐされた カルカツタ大學で熱帶病學術會議が開かれたのは昨年の十二月五日であり、一週間續行されたが集つたものは全部で **二千有餘名** 印度人を除けば約二百餘名の多數の出席者を得た、會議の模樣については釜山で御社の方にお話しましたから省きますが、まづ驚いた事は設備です、イギリスは實に實際的で萬端よく行屆いてる、我が日本などは足許にもよれつけません、會議終了後印度內部約五千哩を二組にわかれて見物しましたが、これが、非常にいゝ參考になりました、廿年程前一度印度に行つた事がありますがこれに比較してまさに雲泥の相違でその發達は實に驚くの外はありませんでした

臨時部隊維持費
責任支出か

【東京電報】支那駐屯軍中臨時部隊三ケ中隊の維持費は一月末で既に三十九萬圓支出されたので陸軍では二、三月の兩月分十九萬圓を責任支出すべく大藏省と交涉中である

國定稅率委員會組織
◇……南方政府の準備

【上海九日發聯合】國民政府は今回國定稅率委員會を組織し、委員長張〔?〕氏外六名の委員を任命するところがあつた

交涉の内容
エドワーヅ氏と宋財政部長

【上海九日發聯合】代理總稅務司エドワーヅ氏は南京政府財政部長宋子文氏と八日も會見し秘密裡に討議をなしつゝあるが、聞く處によれば討議は專ら關稅剩余金の處分、北分配率および外債償還方法に關するもので、未だ關稅の支拂および第二回關稅會議問題などにはおよんでゐないと

歸城した志賀總督府醫院長

久原鑛業社長
鮎川氏に内定

【東京電報】久原房之助氏はいよ〳〵政界に入ることとなつたが久原鑛業會社の重役を辭して政界入後任社長は氏の令兄鮎川義介氏が就任することに内定した

一月中の對支貿易
百四十四萬六千圓の出超

【東京電報】大藏省主稅局關稅課の調査にかゝる一月中對支貿易は前年同期に比し一千六十萬二千圓の出超減である、その地方別內譯は左の如し(單位千圓)

輸出	三五、五一七
輸入	三四、〇七一
差引出超	一、四四六
滿洲	三、一一五
北部支那	八、二〇一
中部支那	一一、八二二
南部支那	二、二二二
關東州	五、八四三
香港	五、一一四

朝鮮電氣 事業令改正
更に一旦練る 法制局を通過して

朝鮮内に於ける電氣事業は從來種々な變遷をみつゝある電氣事業に對しては取締その他の法令に不備な點あり、かゝる點につき遞信局電氣課は獨て調査研究を進めつゝあり、さきに朝鮮電氣事業令は目下本府法務室において審議中であるが、同案には更に改訂を要すべき幾多の箇所があるので、電氣課では同案を今回撤回して更に內容に一段の改訂をなす事になり、殊に永年法制に携れる山本新局長を迎へた事とて同局長指導の下に今後同案の改訂を作製する事となつた

民衆黨大臣の辭職が導因
ユ國の内閣瓦解

【ベルグラード八日發聯合】ユーゴースラビヤ内閣は八日總辭職した、右は先頃民衆黨大臣數名の辭職より生じた時局紛糾を收拾せんとする策に出でたものである

諸威勞働内閣
不信任案可決で總辭職せん

【オスロ八日發聯合】ノールウエー急進派は八日議會に政府不信任案を提出し六十三對八十三票を以て同案は可決された結果去る一月二十五日保守黨總辭職に因り成立した勞働黨ホルンスルド氏を首班とする勞働黨内閣は明後十日總辭職することとなる

嚴淨院尼鏡照
故武子夫人院號

【東京電報】故九條武子夫人の院號は八日夜九時九州地方の選擧應援演說旅行から急遽上京した大谷光瑞師と一族協議の結果『嚴淨院釋尼鏡照』と決定した

竹本小清丈逝く

【東京電報】淨瑠璃界の古老として鑑賞な藝風に明太夫を凌ぐとまでいはれた竹本小清丈は八日午後腦溢血で絶命した、享年六十五歲

人

◇齋藤力氏(朝鮮土地改良專務)九日就任挨拶に來社
▲菊山平北內務部長 八日夜平壤へ十一日同歸任の筈
◇青柳綱恒氏(早稻田大學教授)九日入城山本旅館
◇桝田鐵太郎氏(滿鐵支那人)市川勝雄氏▲三角禪弐氏九日入城巴城館
◇西田常三郎氏(元山每日社長)九日入城朝鮮屋
◇赤松榮夫氏(群山商議會頭)九日退城

茶話

▲殿上、赤坂離宮內苑でスキーを遊ばさる、世人は之を以て畏くも聖上の御運動御遊戲と思つては相成らぬ▲ソコにありがたき御思召を拜して欧米の諸國に騷がせねばならない▲昔、寒夜に御衣をお脱ぎになつた聖帝があらせられた▲今上陛下は筑波颪の寒き日に御躬ら飛雪を冒してスキーを遊ばさる▲これぞ國民へスポーツの眞精神を御勵へ玉はるものでなくて何であらう▲日本人よ、強くあれ、正しく強くあれ—健全なる身體にして初めて健全なる思想が宿るのだ▲われ等はゆめ〳〵これを忘れてはならぬ▲某所での談話、山梨總督は未だ夫人を迎へぬのでさぞ不自由であらう、京城の社交界でも夫人を待つてゐるのだがなア▲と甲者がいふと『イヤそれは違ふ、閣下は千軍萬馬往來の武人だから不自由には馴れてゐる▲ソレに大命を拜し乘込んで來たのは恰も武將が戰陣に臨んだやうなものでモトより婦人攜帶は許さぬ、何の不自由があらう』と▲イヤそれもさうだが、とほかの一人は『我國は家族制度の國だから夫人同伴の圓滿な家庭を內鮮人に示されるのもこれも統治要諦の一つといへるだらう、だから私は早く夫人を迎へることに賛成するよ』と▲何れもゴ尤、サテ總督は何れに團扇をあげるやら何々

經濟

運取民營問題
反對運動猛烈

大邱運取民營問題に對し在鮮全鐵道、附屬倉庫社、取引人全部の日支人は反對同盟會を組織し猛烈なる反對運動を續け東上委員をして要路に陳述してゐるが反對理由は官營取引所として絶大の信用を以て營業順調にあるのを民營にする必要なし、殊に支那にある各地民營取引所の業績不振に鑑みて民營は絶對反對であるといふのであるが內外の狀勢から察するに民營實現は困難の模樣である

日章會社の陣容
鈴木の分身

【大阪電報】鈴木商店及日本商業會社の業務を繼承する日章株式會社は八日正午江商ビルに創立總會を開いた、社長には下坂藤太郎氏就任の筈で、資本金一千萬圓株主は鈴木、正金、十五銀行、各務取締役下坂藤太郎氏外四十四名、本店を大阪に置き東京、神戶に支店、上海、ボンベイ、ロンドン、テキサスに出張所を置き、砂糖、鐵、棉花、綿布、人絹、雜穀、米等を主として取扱ふ筈

東拓債の借替內容

東拓社債一千五百萬圓(昨報二千五百萬圓は誤り)の發行は二月一日償還の第二十三、四回社債一千三百餘萬圓の補充借換のためである』と

商銀支店長會議

商業銀行では山下專務就任を機會に來る十四、五、六の三日間本店に於て支店長會議を開催することになつた

忠北線入札

朝鮮鐵道忠北線工事は陰城大召院間八マイル二〇大召院忠州間八マイルの二區に分け來る十三日指名入札をすることになつた、而して解氷と共に工事に着手する筈である

京城手形交換高 九日
枚數 二、二九〇枚
金額 一、八六九、五七五、五六錢

▲小豆 龍山物二三、一〇滿洲物一八、五〇▲大麥 南鮮物上九、五〇北鮮物並七、五〇▲綠豆(朝)一六、五〇▲〇麥(滿)二六、四〇▲落花生一五、五〇高粱九、六〇▲小麥(沙里院三四ト)二三、〇〇▲蕎麥白二〇、〇〇▲朝鮮醸白米磨上三八、〇〇

鮮內延べ(九日後場)

釜山米穀市場

	寄付	引値	高値	安値
二市	[illegible]	[illegible]	[illegible]	[illegible]
二末	[illegible]	[illegible]	[illegible]	[illegible]
三市	[illegible]	[illegible]	[illegible]	[illegible]
三末	[illegible]	[illegible]	[illegible]	[illegible]
出來高	三三〇〇石			

大邱米穀市場

	寄付	引値	高値	安値
二市	—	—	—	—
二末	—	—	—	—
三市	[illegible]	[illegible]	[illegible]	[illegible]
三末	[illegible]	[illegible]	[illegible]	[illegible]
出來高	[illegible]			

群山米穀市場

	寄付	引値	高値	安値
二市	—	—	—	—
二末	—	—	—	—
三市	—	—	—	—
三末	[illegible]	[illegible]	[illegible]	[illegible]
出來高	[illegible]			

各地期米後止

▲先限下關三三、〇二▲桑名夕場三十一番二五十二番二五▲古屋三一、二九▲金澤二九、五八▲熊本二九、六六

大阪期米取組高
大阪最終鞘配六十四錢(一錢安)

當限	七四三〇〇石
中限	一一九〇〇石
先限	六五〇〇石

大阪期米俵合

	賣方	買方
當限	一八	二七
中限	二〇	二七
先限	二四	二四

大阪期米市況

文聞、武貞、近藤、汐先張り寄商、田金太田正、林傳、三木加賀川買ひ七十四錢と六丁など始まり寄付の買りに七十錢より六十七錢と叩かれ地場の賣支へに六十七錢前邊と支へしも四筋の賣りに六十五錢と大引す

◎株式◎

大阪短期引跡

大新	九四圓二〇	五〇安
鐘新	一三九圓	一〇〇安
久原	六、圓五〇	二〇安
東新	一七四圓	一圓安

東京現株

銘柄		銘柄	
株	[illegible]	滿鐵	[illegible]
同新	[illegible]	同新	[illegible]
鮮銀	[illegible]	東拓	[illegible]
同新	[illegible]	同新	[illegible]
郵船	[illegible]	富士紡	[illegible]
同新	[illegible]	日石	[illegible]
運取	[illegible]	踏毛	[illegible]

安東株式

	前日	本日
當	[illegible]	[illegible]
先	[illegible]	[illegible]

◎期正米◎

仁川穀物出入(九日)

着	米(叺)	三四八二
同	(船)	五九九
玄	米(叺)	二四三九
白	米(叺)	四五〇
大	豆(叺)	一八二二
移出 白	米(叺)	三四三〇
同	二斗入(袋)	六六五〇
玄	米(叺)	五八六一
大	豆(叺)	七〇〇

京城穀物組合建値

▲外米 ミートン新地着特二二、二〇蘭貢米二二、四〇當地着二二、〇〇▲粟 滿州一二、〇〇極上二、〇〇▲昌圖二、七〇四平街二、五〇遊陽二、八〇福粟一三、二〇

市中米商組曲

玄米	二六圓四〇
白米	二一圓五〇
一等白米	三〇圓〇〇

大阪市中在米

九日現在高は百五十六萬四千〇十九俵と前日の在米高に比較して一萬一千五百六十俵の增加である

東京深川在米

九日現在高は五十一萬九千八百九十二俵と前日の在米高に比較して三千九百三十二俵の減少である

◎市況◎

仁川大豆本玉俵

中限賣方 一五〇〇 買方 一五〇〇
同 六〇〇 一〇〇
同 買方 一二五〇〇
先限賣方 八〇〇 一〇〇〇
同 賣方 一三四五〇〇 一八〇〇
▲取組高中限二三五〇先限三八〇〇▲出來高合計三〇〇石累計三八五〇〇石▲限入値中限不申先限一八二〇

横濱生糸後場

當限	一三四九〇 一三四八〇
先限	一三五四〇 一三五四〇

海外砂糖市況

キューバ粗糖 二弗二分一
ジャワ糖二三月積 一四ギルダ六分二
倫敦糖二三月積 一五志六片丁度

大阪市中外棉唱

	前日比高
ストリクト二、三ミドリング月積	[illegible]
ブローチ 同	[illegible]
ベンゴール 同	[illegible]

不戰か好戰か

平和の保障は戰爭の除去にあらねばならぬ。戰備縮小は戰爭除去の總てではないが、之が原因除去の一つである。」この意味において不戰條約は軍備を不必要とするの議論に聯想すべきものである或は全部といはざるも大部分を不要ならしむるものである。少くも軍縮を可能ならしむることに向つて最も努力あるべきはずのものである。從つて不戰條約と軍備擴張とはその基調において到底兩立すべからざるものである。これを有態にいふも、右の手に軍備擴張を振かざして口に不戰を說くも何の效力あるべきか。世にこれ程醜惡なる矛盾はない。米國が昨年末不戰條約の締結を佛國に持ちかくる一方、國內において七億ドル五箇年計畫といふ厖大なる海軍擴張案を議會に提出せりとの報導を耳にせる當時において、われ等は實にその矛盾の大なるに驚き、しかして又この計畫が十五億ドル二十ケ年計畫の一部なりとの說明を聞くに至つて、その驚異を倍々加したるが、最近また米國議會に潛水艦建造禁止に關する決議案が提出せられたりと聞いて、何が何やら一向わからず、益々米國の眞意を解するに苦しまざるを得ない。

◇

米國が昨年末頃先に提出したりといふ二十ケ年計畫七億ドル案は、巡洋艦、驅逐艦、潛水艦、航空母艦計七十一隻を建造せんとするもので、中に潛水艦は明に三十二隻建造の計畫を含んでゐる。この計畫が最近米國議會通過の可能性が次第に薄らぎつゝあるとは外電の報ずる如くであるが、たとひ通過の氣分薄らぎつゝありとはいへ未だその運命が決定的ならざる間に、他のこれと全く相容れざる卽ち潛水艦建造禁止に關する決議案が提出せられたりとは、如何に矛盾を平氣で試むる米國議會とはいへ、寧ろ余りに明白なるこの兩案を同時に甘受せる大雅量には驚かざるを得ぬ。しかもこの相反する兩案が各反對黨の提案であつたならば、必ずしもあり得べからざることではないが、前者七億圓案は政府の提案であつて、後者潛水艦建造禁止案は共和黨議員の提案である。若それ前者擴張案の運命非なりと見て、共和黨の策略よりその基調において相反する後者案を提出さしたりとせば、如何に無節操、無定見、たゞ人氣取りにのみ汲々たるかに驚かざるを得ない。

◇

卽ち最近のワシントン電報によれば、共和黨下院議員フロシンガム氏は潛水艦建造禁止に關する決議案を提出した。同案の內容は

アメリカ政府は世界各國が協同して潛水艦の使用を禁止し各國における建造を中止すべきであると思惟する、アメリカ政府はこれが實現に努力を傾ける積りである

といふのであつて、右決議案に對して國務長官ケロッグ氏は

右決議案が議會の意志を表はすものであれば之に反對すべき筋はない、勿論唯一國のみ潛水艦を廢止し他國が建造使用を自由にするのでは不可能だが、アメリカは此の種の協約は世界的に進んで調印しよう。

と語べてゐる。國務長官の意見が右の如くであるとすれば、さきに英國ウキルバー氏が五國會議の提案說明をなした際におけるいはゆる「米國海軍第一國」の大聲明には、余りに背反してゐる。これを理論的にいへば、現米國共和黨政府內には極端に相背反したる二つの主張があるといへやう。今回の主張となつてゐる不戰條約の提議はケロッグ氏のなしたものであれば、ケロッグ氏の主張とウキルバー氏の主張は余りに背反してゐるすでに同一政府部內にかく背反する主張が存在するとせば、共和黨政府と國民との間に相背反する主張がありうるともいはるゝかも知れぬ

◇

議をなすものあり、昨夏突如として米國がジュネーヴに軍縮會議を召集したものは、一に米國の內政策に基づくもの、詳しくいへば本年に差迫つた國選擧準備として軍縮會議を召集したものである。しかして一旦同會議が決裂して思ふつぼにはまらなかつた申譯に、提案したのが例の五ケ年七億ドルの大海軍擴張案である。之はジュネーヴの失敗は米國に挑戰した英國の責任だといつて、バツを合せる手段以外の何ものもない。だから米國の立場としては、實際有無の問題に示す軍艦の建造そのものよりも、建造するぞといふ脅の方が大切である。しかして今一つの名譽回復策は不戰條約の提議である。萬々一不戰條約が出來れば、それこそ軍備縮小以上の劃時代的事件であるといつて、民主黨と世界とを煙りにまく算段だつたといふ。餘りの如きわれ等の解するに苦しむ所々を、ことごとくこれ「米國の國內策」國選擧準備として片づけてしまはんとするのである。余りに米國に對して失禮な申分たるかの如くに思はれないでもないが「或る點まではこの鍵の疑問を解いて妙なるかを知るのである。政變まだ四旬にみたざる時に、いはく何、いはく何と、不可解なる矛盾の報道が、われ等の耳朶をうつこと、今年の如く矢繼早なるはないのである。」

近く公布する 建築士の取締令
不正業者一掃の爲に 內務省で目下立案中

近來都市および近郊の建築熱旺盛に伴つて建築設計士の數もいちぢるしく增加し東京市內だけでも無資格のいはゆるイカサマ建築士まで加へると約一千名近くもある模樣であるがその多くは何れも技術的資格のない者多く堂々と「建築設計事務所」の金看板をかゝげてゐるので却てこれ等不正建築士を一掃する爲に斯界の權威佐野博士主唱の下に全國に散在する約二千の建築家會員連名して內務省にこれが取締法令の制定を建議してゐた所、內務當局においても早くから同案の意向を有してゐた際にしていよ〳〵近く建築士取締令なるものを制定して以て今後は監督官廳に屬すると同時に內務省に登錄せしめ無資格者はこれを根絕自滅せしめ資格のあるもののみを登錄許可する方針であるが、たとひ有資格の建築士であつても、その行爲その他に不正のあつた場合は法令によつてその登錄を取消すなり或ひは又相當の處罰を加へんとするもので目下當局において極力立案中である。

興安嶺の森林 ― 興安嶺森林の伐採事業を經營して居るもの丸免公司がある、その區域は約四國大の廣袤を包有してゐるによつてもほゞその事業を察することが出來る、寫眞は森林相の一部である

歐洲の戰機は「果して熟しつゝありや」
＝（一）＝　宮館生

年頭の豫感

◇……千九百二十七年もまさにくれなんとする最後の一二週間內にくもいま〳〵しき幾多の凶兆は發報されて、しば〳〵世人の心膽を寒からしめた

◇……先づ英の『ロイド、ジョージ』は突如として『歐洲は今や新なる戰爭に向つてばく進しつゝある』と警告し續いてイタリの首相『ニッチイ』佛國のス府代表『アンリ、ドジューヴネル』および英國の代表『ロバート、セシル』の聯袂は相繼いで同樣の不祥事を豫言した

◇……然してス府における英佛の兩代表は結局同會議に見きりをつけ、一片の辭表を突きつけたまゝ、決然袂を拂ふてその本國に歸あげてしまつたのである

◇……然るに凶兆は單り豫言のみにはとゞまらなかつた當時において續發せる諸種の事件は恰もこの悲觀的豫言に對して裏書をなしたるが如き觀があつた

◇……『ルーマニヤ』においてはそのデクテートル宰相『ジョン、ブラチアヌ』の死去により革命の危機切迫せりとして歐洲の諸國は皆愕然としてひとしく色を變つた

◇……更にこれよりも事態の重大なりしは『バルカン』のほかの一端における暗黙の低迷であつた、しかしてその危機は佛國と『ユーゴースラビヤ』間の條約に對しイタリー』と『アルバニヤ』間の條約を卽締調印するに至つてその極に達したのである

◇……かくの如く佛國とイダリーとは歐洲の南東『アドリアチック』海の沿岸地方において衝突を惹起したるに對し一面歐洲の北部においては『ポーランド』と『リスアニア』間の紛爭は久しきにわたりて結んで解けず事態頗る重大化したる矢先において『ソヴイエト ロシア』はわざ〳〵來つて自らその渦中に投ずることになつたのである

◇……しかしてこれがために『メーメル』より『ヘルシングフオウルス』に至るまでの『バルチック』沿岸の總ての新國家はいづれも皆戰々兢々の狀態であつたのである

◇……この政治的戰雲に加へて歐洲は再び大戰前の最高軍備までその軍備を擴張しつゝありとの說は傳へられかつ千九百十四年大戰勃始の當時においてよりは寧ろ今日において、より多數の兵力を擁しをれる旨を公言せらるゝに追んでこれに脅かされたる世人の恐怖たるやおして知るべきのみである

◇……しかして事のこゝに至りたるは主として軍備制限に關する聯盟會議および海軍會議失敗の結果に基因せるものなることを思ふときにその一般におよぼしたる影響の頗る多大なるものありしことを思ひ起こさゞることを得ぬのである

◇……さて現在の歐洲より大觀して、吾人は杜撰にも新聞紙の見出しより闡明したる觀察を鵜呑みにすることが出來るか、どうか事實上歐洲は、いはゆる平和條約始後の十週年たる現時において新たなる他の戰爭に向つて邁進しつゝありや甚麼に。」

◇……多くの歐洲觀察者は平和の破壞卽ち新戰爭の勃發をば千九百三十五年なりとして早くすでに決定してゐるようである、千九百三十五年は高踏派のドイツの國士を熱しなければならぬ年である、また、佛國民の生產率は大戰の影響によりて、その徵募兵二十五萬人よりその半數十二萬五千人に低減せらるべき年に相當してゐるのである（續く）

ウ博士の光榮

多年朝鮮の教化事業に盡くした前山梨總督の米國人教授ヘーバート、ウキルク氏は既報の如く退鮮歸米の途についたが長き還りより功勞を聞召され六日午後一時半赤坂離宮に伺候親しく聖上陛下に謁見仰付られた、

（寫眞は光榮に浴せるハーバート・ウキルク氏）

具體化せんとする 太平洋橫斷飛行
國威發揚の好機會
△……望月遞相の談

歐米諸國における定期航空は益々充實擴張せられ飛行機の設計製作は相次いで現れその進步は實に停止する所を知らざるの狀況なると共に各國の長距離飛行も

續々 各地に試みられ我國においても昨年中ほゞ時を同じうして獨國および『チエッコスロヴアキア』國の訪日飛行機を迎へ相互の交驩を厚うしたやうな狀況であるなかんづく昨年中行はれたる大西洋橫斷無着水飛行および米布間無着水飛行の成功は何れも世界航空界に異常なセンセイションをまきおこしたのだが斯界ではこれ等太平洋橫斷無着水飛行の

可能 といふ事が交通運輸界に一大變革を與ふるは勿論ひいて將來の國際關係のあらゆる方面の範圍を一變せしむるに至るべきは明かなりといふべく今や世界の興味がどう然として唯一の未開拓航空路たる太平洋の橫斷無着水飛行の一事に集中しつゝあるも誠に當然のことであるすでに昨年來その

計畫 の傳へられたことも一にして止まらぬのであるが我國においてもさきに帝國飛行協會は本年これを實施せむとしてその計畫を公表する處があつたのであるもとより斯の如き壯擧であるや容易に成功に伴ひ數多の難關あるべくその成否は輕々にこれを斷ずる事を得ぬのであるが願はくば萬全の準備と細心の

注意 とに加ふるに我勇敢なる大和魂の發露を以て遂によく最後の成果をおさめられむことを期待する

昭和二年收繭高 總額約五億萬圓
前年に比し減額 最近農林省調査

農林省においてこの程調査した昭和二年中の全國產繭高は養蠶戶數二百十萬戶にて前年に比し三萬九千戶（一分九厘）の增を示し掃立數七百五十萬八千枚前年に比し十萬三千枚（一分四厘）の減少にあたり夏秋蠶は百九十六萬七千枚前年に比し六十一萬八千枚（六分）の增を示し戶數並に掃立數は前年に比し增加してゐるが春蠶並に夏秋蠶收繭高および價格は左の如く總額約五億圓に達し、前年に比較し收繭高は增加せるも價額は減少してゐる（單位千貫及千圓）

春蠶收繭高	四六、二二八
前年より	二〇七二（〇、四七）增
同價額	三〇七、九八七
前年より	七三、二四三（一、九〇）減
夏秋蠶收繭高	四四、九四二
前年より	二三、七二（〇、五六）增
同價額	一八、九一四
前年より	九一、〇三八（三二〇）減
收繭高合計	九一、一七〇
前年より	四、四四五（三、二〇）減
價額合計	四九七、一七二
前年より	一六四、二八一（二、五〇）減

普通選擧と我國の現狀【中】
法學博士　松井茂氏談

今日は權利一點張では立ち行かないやうな時代になつた。勿論、人間には人間としての權利が與へられなければならぬと同時にこの權利に相當した義務を果すことが必要であるといふいはゆる權約自由の時代に入つた。これが第三期の時代で、今日の普通選擧もこの社會的な背景の前に立つてゐるのである。」

外國において普通選擧が行はれてゐるのは、共存共榮の現れではなく、マルクスのいはゆる階級鬪爭の結果、下の階級が上の階級から奪ひとつた權利に外ならない。これに反して我國の普通選擧はさうした階級鬪爭によるものではなく、普通選擧が實施せられることによつて、國民のすべてが政治に參與することが出來、その結果として勞資協調の實をさへ擧げ得られると思ふ。我國の普通選擧は何物からも奪ひとつた權利ではなく國民全體が共力一致してよく政治を行ふために施かれたところの制度に外ならない。こゝに我が國の普通選擧とその精神において大いに異るところがあるのである『國家は權利なり』といふのが歐洲における一般の國家觀念であつた。然しながら、この權利一點張のために西洋の歷史を惱ますことは西洋の歷史を見ればすぐ判る。ために歐洲大戰後、國際間の協調を計る爲めに國際聯盟なるものが成立したが、この國際聯盟の精神は共存共榮の精神に外ならない、またフランスのある法律學者は最近に至つて、國家に關する公法は公共に奉仕するためのものでなければならないといふやうな解釋を下してゐるが、この解釋たるや日本としては昔からその精神が實際に體現されてゐたのである。『國家は權利なり』といふ觀念から『國家は公共的奉仕の機關である』といふ觀念にまで變化したのは、我國の建國的精神たる共存共榮の傾向に世界の大勢が趨いてゐることを物語るものである。」

西洋と東洋とを比較してみると西洋はより利己主義的であるに反して、東洋はより利他主義的である、東洋の佛教精神、特に大乘佛教精神は共存共榮の精神に外ならない。

政治は何よりも國民のための政治であるそれゆえに政治の衝に當たる政府が國論を徵める時は、國民は一致してこれに反抗すべきである。政治が國民の政治、卽ち國民全體の共存共榮を計るためのものであるとすればいはゆる政黨たるものは國家の精神と一致してゐなければならぬ。然るに、今日の政黨が國家の利害から離れて、自分の政黨のために爭つてゐることは事實である、ゆゑに、政治を改革しやうとすればまづこの政黨改革から手をつけねばならぬ、政黨を改革するには個々の政黨員が政治の根本たる共存共榮の精神を理解するところからはじめなければならない（續）

藤井氏重任

益沃水利組合長任期は二月三日限りであつたが四日つけ該組合長藤井寬太郎氏に對し重任の辭令があつた

試驗制度改正で 高校出願者變動
一高出願者激減して 佐賀高校出願者激增

試驗制度改正の影響における本年度高校入學出願者は例年のそれに比して非常な動搖を見る事となつた、卽ち從來の比率によれば一高、三高、八高、四高等の順位並に新設高校たとへば浦和、靜岡、水戶の如き比較的便利な地方に集中した學生が、今年は全然その趣を一變するに至つた。その主なる理由としては過般の試驗制度改正に基づくものと見なされてゐる。何となれば新試驗は各高校別々に試驗科目を規定せしめたからである。このゆゑに科目數も或は四科目とし、或るものは三科目とし、又或るものは物理化學をやめ、或るものは國漢をやめ、甚だしきに至つては數學をやめた如き學校もあつたので學生は各その選擇によつて學校を選擇したもので、これに向ふことゝした事が有力な原因である、卽ちこれをその收容數と出願者數との比において觀察すれば、一高の如きも前年は第七位に下り、佐賀の如きは收容數二百人に對し出願者二千二百三十七人といふ一倍の高率を示し、新設學校に前年の如き盛況を見せてゐないのも注意せらるべき現象であらう

資本金　一億五千萬圓
株式會社 安田銀行 京城支店
本店　東京市麴町區永樂町二丁目
支店　釜山　仁川　平壤　其他內地百四十二ケ所

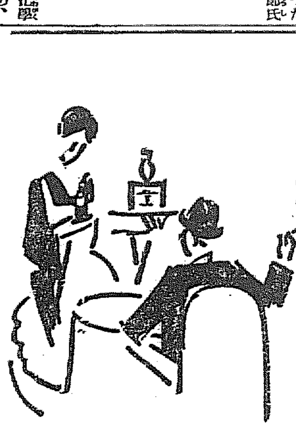

ヘ248

京城旭町一丁目舊府廳裏　電本局二九三六・三六七三番
外科內科 皮膚徽毒科 島崎病院
エッキス光線ヂアテルミー科
隨意入院　島崎龍一

株式會社 大澤商會京城支店
京城本町壹丁目　電話本局二六二番 長三三九番 長四八〇番　振替京城二三一番

毛皮なめし
毛皮なめしの說明書御申越次第進呈
皮革製造販賣 雜用文化器具 諸革一手販賣
朝鮮仁川海岸町
虎、熊、狐其他毛皮なめし致します
仁川製革所

溫泉旅館 東萊溫泉 荒井旅館 電話八番
御指定 諸官衙 釜山驛前 荒井旅館 電話二七四・二二七六番

結核性解熱劑 エルボン「チバ」
肺結核熱唯一の良劑
各國醫界に賞用せらるゝ「チバ」エルボン
感冒又は流行性感冒・肺炎・氣管支加答兒
見・病源不明の發熱等の適確なる治療及豫防
全國藥種店及藥店に有り
瑞西バーゼル化學工業會社
日本總代理店 武田長兵衞商店

大田醫院の設置案可決
緊張裡に終始した 忠南臨時道議會

忠南道評議會第十一回臨時道評議會は八日午前十時半から道廳會議室で開催したが議場において否決されたる大田醫院設置案再議案を含み居ると議員一般は勿論各參與員及び傍聽席まで緊張の氣分充溢の內に申議長開會を宣し出席議員を點呼したる結果總員二十四名の內左記七名の缺員ありたるも定數規則により議會成立となり參與員と評議員の挨拶、雅肥の朗讀報告あり次いで知事の如く申知事の演說あり武井內務部長の說明終るや丸山君(公州)=今秋十一月御大典に際し獻上する奉祝文の件および文起草委員五人を議長にて指名すべきを動議し滿場一致にて賛意を表し委員は即時議長より左の如く指名せり丸山君(公州)=本會議は臨時會でもあり又諮問案中には前回において問題となりたるものもあるから今から休憩し懇談會にて協議を遂げ議事を爲すべきことを動議しこれも又滿場一致可決し議長より休憩を宣したる時は午前十一時二十分であつた

諮問案

◇第一號=昭和三年度忠淸南道地方費歲入歲出追加更正豫算案
◇第二號=自昭和三年度至同四年度忠淸南道地方費衞生費繼續年期及支出方法
(イ)歲入 歲出總額十二萬八千七百三十五圓の內▲土木費『道路改修』二萬圓『國庫補助一萬圓、寄附一萬五千圓』▲地方費五千圓▲勸業費『棉作』六千六百五十五圓『國庫補助三千二百二十二圓、地方費三千四百三十三圓』▲衞生費『大田醫院設置』九萬三千圓『國庫補助五萬圓、寄附三千圓、地方費四萬圓』
八日より三年度道加豫算として土木費(唐津、禮山間道路改修)勸業費(棉作)衞生費(道立大田醫院設置)を諮問し一萬千里に亘り、大田醫院設置問題は前會において否決された世人の耳目を聳動せるだけ慨議を要し丸山議員の動議にて委員附託となり七名の委員を選び委員會において約二時間にわたり審議の結果遂に滿場一致にて設置案可決 更に九日午前十時開會、二年度追加豫算として教育路改修 ▲公州郡谷寺間道路改修 ▲禮山郡禮山面定惠寺間道路改修 ▲唐津郡沔川に實業補習學校設置 その他群山水道問題、鐵道問題等に關し建議せるがいづれも滿場一致にて可決、十一時半閉會した。

缺席議員

李奎斌(牙山)李明世(洪城)洪在興(公州)成元慶(天安)趙本忠爻(論山)沈宜龍(洪城)鄭鳳和(永山)

奉祝文作成委員 丸山國之助、金昌洙、安鍾海、朴淳緒、立川芳

申知事挨拶

茲に第十回臨時道評議會を開會するに當り皆樣に通常會終了後月餘にして再び各位と本堂に相見ゆることを得ましたことは本官の洵に光榮とする所であります抑も本會に提案致しました諮問案は皆さんの御手もとに配付致して置きました通り第一號諮問案昭和三年度忠淸南道地方費歲入歲出追加更正豫算及第二號諮問案自昭和三年度至昭和四年度忠淸南道地方費衞生費繼續年期及支出方法の二件でありますが諮問案中に計上の勸業費の一部及道立大田醫院設置に關する事項は前回通常會には追加第一號及第一號諮問案として提案したものでありますが採決の結果否決になつたものであります然るに該案中に於ける勸業費に對しては別に御意見もなかつたようですが道立大田醫院の設置問題につきましては各位の御意見もありましたし本官に於ては愼重に本件を研究いたしまして又本件の取扱に就き國庫補助等の關係から將來の地方費財源を增すことなどを考へますと如何にしても此の儘に放置して置くことが道治上極めて不利益と信じ重ねて各位の御審議を煩はしたく別に土木費と勸業費の追加もありそれと一括して提案いたしましたような次第であります何れ各號案の詳細に就きましては內務部長より說明いたさせますが何卒當局の意のあるところを御諒得になりまして何れも原案の通り御賛成あらんことを希望致します

江原道
行詰つた高城水利
陳情書を提出救を求む

高城水利組合の監事評議員は組合員總會で去る十五日組合員大會を開き左の如き陳情書を提出する事とし委員は携帶して上城した(高城)

高城水利組合の創設は貧困の窮乏なる國家政策の大綱に基き十分なる調査と研究の末に水利事業の好成果を收むべき斷定の下に起工せられ其蒙利面積は實に五百町步と號し諸般の設備之に伴ひ大正十三年事業の完成を見るに至れり既に投ぜられたる總額三十五萬圓餘にして之が財源は官の補助額の外悉く之を組合債を以て支辨し債務の償還は一々組合實際蒙利面積が負擔するところの組合費に待つもの聞して組合の豫定蒙利面積は五百町步なるが故に工事進行中に於ける經費對組合費の負擔額の斷定と蒙利負擔力との關係は此總面積の百町步を基礎とし算出せるを以て負擔困難ならざりし如くなりしも成功の曉に於ては水位及び灌漑地區の實狀より實際蒙利面積三百五十町步にして此結果甚しきは地主は蒙利所得の全額を投ずるも尙組合費を支辨し得ざることゝなり其土地所有權を拋棄し組合と關係を斷つにあらずんば生活を脅かさるゝことの免れざるを惡るに至り爲に期待せられたる蒙利の夢は實現して災厄となり全く如何ともすべからざる窮極に陷りたり以上高城水利組合は如何にして經營を持續せらるべきや

其一、組合員の窮極離散するを知りつゝ尙經營上要するところの組合費負擔を强制する事

其二、現蒙利面積三百五十町步は從來の設計基礎總面積五百町步と切り離すべからざるものとして案分率より算出する三百五十町步が負擔すべき組合費を賦課すること

大略以上二策の外に出ることは能はざるべし更に國家の救助を得るの一項を加ふることを得ば必ずや困窮境を一轉して順境に還るを得せしむるを得るに希望からん

其三、組合員は經濟上負擔に堪へ得べき限度の組合費を負擔し組合の經費を支辨し不足額は國家の補助を受くることにより支辨すること

組合の窮境に陷りたる原因は創設の際に於ける事業の基礎調査の不備粗漏に始まり理事者の經營手腕の巧拙地主及農民の努力の多少天災の不可抗力等皆勝因して今日を致せるものと言はざるべからず或は此際農事改良能率增進の策を云爲するものありと雖然れも之が實を擧ぐるに多くの年月を要することは拒むべからず現下に於ける救急の策として採らんとするも採り得べからず伏して希ふ官上司は深甚なる諒察ありて之が有終の策を立て急速適宜の救を講ぜられ給はらんことを

仁川の海戰記念日
青年團の仁川神社參拜

鐵原から

◇……ついこの間の鐵原學校評議會で學校費賦課の問題が出ると鐵原の有識者の側に立ち鐵原の一流人士を集めて三年度における施設要項に關し打合せ協議におよんだ
◇……には上水道、市街地、區域設定、病院新設、下水溝、鐵原驛移轉、その他何々幾つに大名の願々海に網羅至通、賛成まではよかつたがさてこれが實現を期する手段方法について邑面主腦者の頭を痛めて……はりたしとの聞に對して不知……は心細い限りだ
◇……全鐵原民は鐵原の鐵原だ鐵原人氏の願一に依り長人選の道一任なぞ取下げて土着の手腕家小宮山氏の如きに名譽職長として御苦勞を願つてはどうか行詰りの打開策として格好の適材である(鐵原)

慶尙南道
近海航路 荷動狀態
備船料は益々硬化模樣

釜山を中心とする近海航路の荷動き狀態は例年當期は內地需要の旺盛につれて相當米穀出廻りあり何れも船舶不足で船繰り難をするのであるが本年は一月初旬から漸次內地相場下向きの傾向を呈して來たのに拘らず朝鮮相場は高値を唱へる一方政界不安定に次いで議會解散、總選擧等の鳴り物入りあるため銀行の警戒となりそいて大手筋の買警戒み輸出となりその結果釜山各倉庫の在庫米が六日現在廿一萬叺に達し船腹は一時閑散狀態となり阪神航路、米は一時閑散の有樣であるが昨今北洋材木の出荷さかんな爲と漸次一般財界好轉の兆あるより傭船料は昨年暮頃時より比較すれば五十錢のトン當たり一圓以上內外も昂騰し强含み氣の狀態で徐々硬化して來て阪神向き米穀の出廻りは見當つかずである(釜山)

鎭海學組議員選擧
候補者十名に對す

鎭海學校組合議員選擧の競爭も余日僅となつたので各候補者の運動は最も猛烈となつた今日までに名乘を上げた候補者は
永井新太郎、山本忠、宮下一郎、重松勸吉、野崎常藏、河野丑次、川端千代吉、高西榮四郎、元木淺夫、松本久米文
以上で定員十名に對し立候補者十人このまゝならば競爭無事であるが鎭和洞で一人減少して今一人都合二人の超過を見る模樣であるが各候補者は十一日鎭海座で大演說會を催す事となつた(鎭海)

視察委員を新設

慶南學務課では小學校並に普通學校の內容充實に努むるため新年度の地方費に視學委員費を計上して本府の認可を申請中であるが府の視學委員制に順應して視學委員を新設し面目一新な陣營を敷くが視學委員には道內各中等學校の職員に囑託して理、博、歷、體操の各學科につき專門的指導をしその實績を擧ぐる方針である(釜山)

漂流三日間
大公望の奇禍

釜山牧の島瀛仙町中西友三郎方同居人吉村嘉松(?)といふ獨身者は六日夕方から小舟に乘つて出釣に出かけたが沖合十五マイルの海上で暴風の爲め吹き流され船にすがりつきながら漂流中寒氣とうえのため半死半生になつて居る處を航行中の朝鮮汽船釜山丸に發見され三日目にあたる八日朝救助され釜山水上署の保護を受けたが危い處であつた

市制撤廢から市制革新へ
大連市民の動き

大連市會議員評議員大多數の協議により突如市制撤廢問題提唱され正月氣分にふけりつゝある大連市民に一大センセーションを與へた大連市制撤廢期成同盟會はその後引續き大連商業會議所內の事務所で着々その達成に努めてゐるが一度この報の傳へらるゝや市內各所に賛否の議論があがり現下の大連はこの撤廢賛否兩論で持ち切りの有樣である

撤廢反對論者の云ひ分としては假りにも我が大連が何れの植民地にも實施されて居ない自治制に先鞭を着け曲りなりに今日に及べるものを今更ら撤廢するは時代逆行も甚だしい今や母國に於ては第一次普選の實行期に際し同胞は自治と個人の權利主張に邁進せるの秋に當り我が大連市民が折角附與された自治權能を放棄するは甚しき錯誤である宜しく現狀を維持し將來益々自治の本能に達すべきであるとなへつゝあり又撤廢問題突發に際し市會議員にして滿鐵社員たる村田懋氏が撤廢論者を攻擊せる言辭の中に自治を解せざる撤廢論者の如きはよろしくホンコン又は旅順諸島に去り以て彼等の奴隷となれと放言したので問題は愈々紛糾し賛否兩論者間でも村田氏の認識に憤慨し折衷論としては

市制即ち自治の中樞機關たる市を撤廢するは反對論者の云ふ如く時代逆行にして識者の發せざる處なるも特に我が大連の如く關東廳下に民政署と更に市役所を置くは二重政治にして事務の澁渉上甚しき澁滯を來たす場合往々あり反つて自治を阻害する事ともなり遺憾の極なり宜しく此際市政の一部を改造し民政署と市制を一丸とした自治團體を創造するか或は民政署を撤廢するかの方法を執るを可とすといふもあり要は現分の二重政策なると現市長松野耕三郎氏が任ずる事就任以來永遠的なる理想の下に不急の設備を計畫しため逐年市民の多大なる負擔加はるは何人も否むべからざる事實でこれが市制撤廢論者も市民全般の贊を得るのである大連商議を中心とせる市制撤廢運動の因をなしたるもにおよんで、市制撤廢期成同盟會となる名稱を市制革新同盟會と改めその趣旨に基づき目的達成に努力してゐる(大連)

基敎の活動
精神生活の自覺を促す

釜山において昨今うれふべき時代思潮の反映せる事件が頻發するにかんがみ市內の各キリスト敎會では一齊に廓淸運動をおこして精神生活の自覺をうながすこととなり標語ポスターのはり出し一萬五千枚のビラを戶別的に配布し十一日午後二時から大講演を行ひ同夜七時半から寶水町日本キリスト敎會で
▲國家興の原理 小林短秀
▲思想の武器 西本倉之助
▲平時に於ける忠君愛國道 鈴木高志
の演題の下に諸牧師の講演がある筈(釜山)

南鮮片々

◇八日朝釜山入港の連絡船から自稱大正大學文科二年生丁鳳元(二七)と名のる男が女持ちの化粧品櫃中に時計二個と多額の金を所持してをるを取調べた處東京府下西巢鴨宮仲町鈴木方の理髮職人金希守(二七)といひ現金百卅圓入りの財布を神戶でひろつたと稱してをるがスリ犯人らしい目下水上署にて取調べ中
◇……時はその後も引續き釜山署と水上署で嚴重に取締をしてをるが八日朝又々五名の不正客を檢擧した

忠淸北道
水利代表者協議會

忠北道內七水利組合聯合即ち淸岩、忠州、宮坪、聖巖、荔枝池、池灘の各組合代表者はさる六日淸州郡岩堤水利組合事務所に會同し協議會開催のはずであつたが感應、荔枝池、池灘の三組合は事故缺席し他の四組合の代表者により左の事項を附議々決した(淸州)
一、全鮮水利組合聯合會設立要望の件
一、產米增殖に關し技術上に亘る事項は郡、面技術者に囑託する件
一、借入金期限前償還の場合は償還手數料免除に關する件

各種會合

忠北道では左の各種會合を道廳會議室において開催する(淸州)
▲本月廿三、四、五日農業技術員會議▲二十五日午前十時、桑園品評會褒賞授與式▲同十一時道農會總會(名郡守)▲二十六日畜產組合會總會

であります議員の如何は一に議者の判斷に委せて置く

◇七日大同郡船橋里九十四番地農保省三君は同郡梧野里三十三番地で口徑九寸胴圍四尺九寸直立一尺の素燒の古壺を掘出した支人理の鑑定によると約二千年前の品で頗る奇形の珍品である
◇……一月中に平壤驛から汽車積となし釜山移出手數役所を經由して內地へ移出した本道牛生は四百七十七頭
◇……平壤倉田里李福邑は不當な條件で仲居を雇入れて居たので九日から二十日間營業停止
◇……平南道に於ける昨年中の勞爭議總數は同數十一同罷業人員千六百五人罷業日數九十八日で罷業團の勝利に歸したもの六回敗北したもの五回主なるものは六月十六日の平元線第二區工事場工夫四百名の賃金支拂要求罷業及六月二十八日の同じく平元線第三區工事場工夫五百八十九名の賃金支拂要求罷業等で罷業日數の長かつたのは六月三日の丸福組船夫二百六十名の六十二日
◇……平壤港町渡邊サトは金十五圓を又前川妙順尼は十四圓を何れも寒行によりて得たのを窮民救助の意味で平壤署人事相談所へ寄附
◇……平壤女子高等普通學校は十一日學藝會を催す
◇……六日施行した平壤署の交通取締に抵觸した件數は告發二十五件說諭百三十三件制止千二百七十八件注意千五百九十七件合計三千五百六十一件で最も多かつた違反は左側を通行せざるもの次が車道路を通行

平安南道
鎭南浦無電あす開局
十二日は府民に十三日は學校と團體に開放

鎭南浦無線電信局長小泉雅治氏は八日午前十一時から鎭南浦新聞記者を招待し譯述その他を發表せしめ概要を說明したが十一日開局當日は正午から府內官民有力者百余名を招待し局內を參觀せしめ午後一時から小學校講堂で祝宴を張るが十二日は一般府民の爲午前十時から午後五時まで參觀を許すと因に同局の取扱ふ事務は內外和歐文をん文電報で海上通信は大連、群島および上海航路、朝鮮航路の船舶で通信距離は晝夜五百キロメートルであるが實際はこれより遙に遠距離とも通信する事が出來る無線電報の料金は內鮮和文電報一回每に一圓八十錢以上五字以內を增す每に五錢の割合である(鎭南浦)

順南水利認可さる

平安南道順川郡順川面城一千五百町步に灌漑事業を施さんとする順川水利組合工事は大正十二年本府に認可申請をなしてゐたが本月六日附を以て施行認可を得たので東拓土地改良部の工事代行の下に四月から工事に着手することになつた

箕林里休燈問題解決

箕林里の電燈休燈問題に對し同里民は府民大會を開催し徹底的に糾彈せんといきまき形勢漸次惡化せんとしてゐたが瓦電大興電氣の調停により從來月一回の使用料徵收を二回に改め每月徵收日の三日前に料金納入の注意ビラを配布することにして解決した(平壤)

合財袋

◇……一月上旬より內地から來壤し櫻町に殿島弘法大師新念所の看板を出し居る目木トラ(六〇)は來壤以來附近の患者中の評判となり其の靈術は或はせむしの小兒を即座に全快させたとかいざりの足が三日間で立つたとか兎に角素晴らしい評判なので記者が訪問すると
私は治療する神力は持ちませぬ私は只手傳を爲すに過ぎませんが皆お大師樣が治療して下さる驗があります私が珠數を手から放したら靈驗がありませんがお大師樣は此の患者はどの部分が惡いとか或は何處に祟りが等と悉く教へられるので災は直ちに除かれるの

咸鏡南道
元山組合銀行帳尻

一月末の元山組合銀行帳尻は左の如くで、前年同期に比し預金二十萬餘圓、貸出九十七萬餘圓の何れも減少を示して居る(元山)

預金 定期預金一、七七六、七一〇圓▲當座預金七六一、九一三圓▲特別當座八六八、九〇三圓▲諸預金六五一、七七八圓▲合計四、二五九、一〇四圓

貸出 貸付金三、八一四、四四〇圓(公共團體貸付一、一一七、四三〇圓)▲當座貸越二八〇、三三四圓▲割引手形七九〇、七五〇圓▲荷爲替手形六五四、二五五圓▲合計五、五〇〇、二五四圓

檢査數漸減
元山の玄白米

玄白米の檢査數は一月から引續き漸減の有樣で一日の受檢數は兩者共に三百叺內外である、昨年十一月以降一月までの玄米受檢數は二萬五千叺內外で昨年の約五分の一に過ぎない、粗は地場產地とともに大體の手持ちがあり先高を見越し容易に手放す傾なく相場は依然米穀七錢五厘、改良種七錢五厘で內外で米穀業者の多くは採算不能のため操業を短縮しつゝある

改稱する咸興の町名
面協議會に諮問案提出

咸興面では公定名稱の里を町名に改稱すべく七日の面協議會に諮問案を提出したが新町名は
▲幸町=法院附近から有樂町まで▲住吉町=不老▲寶化町=住吉町と大和町の間▲西▲和樂町一二三四丁目=陸軍官舍道廳附近▲蟠龍町=西湖津街道以學校附近▲大和町一二三四丁目=城川江から驛までの大通▲本町一、二丁目=西湖津街道▲黃金町=市場附近▲花咲町=郵便局役方一帶▲榮町一、二三丁目=本町から驛前までの女普前通▲朝日町一二丁目=軍營通か▲芙蓉町=寺前附近▲軍營通一二三四五丁目=驛前から聯隊まで▲陳列館通=驛前から陳列館前まで▲大正町=聯合會裏一帶▲大手町=道廳豫定地附近▲昭和町=大手町の北刑務所附近まで▲東雲町一二三丁目=高普附近からの三十六ケ町でこの外商業地區以外に驛前および新規採用の上、中荷、荷西、荷東、東興、沙浦、雲西、雲東、雲中、雲西、雲南、新興の十三ケ里を存置する筈であるが面協議會一般の希望によりこれも町名に變更さるゝはずである

萬歲橋架替

咸興第一と誇る咸興の名橋萬歲橋架替問題は數年來の懸案であり殊に一昨年來工事中の城川江堤防工事に當たつては近き將來に大和町通りを眞直に對岸へかけらるる豫想で朝鮮咸興出張所および西咸興驛も移轉し道當局では鋭意これが實現計上につき本府の諒解を求めてゐたが本年度から工事に着手したい意嚮であつたが不幸議會の解散にあひ目下の處見當がつかぬ然し同橋の現狀は腐朽の極に達し殆ど殺人橋たらんとする狀態にあるので緊急やむを得ざる改修工事として追加豫算に計上され昭和三年度から二ケ年繼續事業として起工されるかも知れぬが架替後の萬歲橋は幅四間、長さは現在よりも更に三十餘間長く三百間以上となり鐵筋コンクリートの堂々たるものとなる豫想である(咸興)

全羅北道
綱紀紊る
失體を演じた裡里學組

裡里學校組合議員改選期は三月十日であるが同組合事務所では從來有權者の調査に着手しこれが完了と共に益山郡廳に副本を提出し組合にては二月九日午前八時から一般の閱覽に供すべく名簿を作製したる處該名簿は閱覽期日前は絕對秘密に附せらるべきを擔當局から貸與を受けたか又は何人が勝手に持ち出したか不明であるが期日に先立つ事三日即ち去る六日某社支社は組合から漏洩した該選擧人名簿を持ちある日之出町山內文化商會で印刷し私製名簿を作製し一部有權者および立候補を兢せられおる方面に配布した爲はしなくも問題を惹起し裡里有識者中該問題につき責任者を糾彈すべしといきまき居る向きもあり選擧を目睫の間に控へてこの不祥事の勃發は裡里の爲に遺憾の極みである(裡里)

益山面豫算打合せ

益山面事務所では八日午後一時から面協議會室で面協議員を召集し三年度豫算編成打合せ、および三年度施行道路路線の選定に付協議する處があつた(裡里)

社外船取扱店設置
今後の競爭注目さる

鮮米積取りの社外船問題も大阪における鮮航會との紛議により社外船承容となつて大體一段落を見るに至つたが朝鮮における米穀の輸移出港として一般に注目せられて居る群山には社外船取扱店の設置を見るに至つた、これは群山米穀移出商の巨頭たる森米穀商組合長並に田中鹿次郎、朝日精米群山支店等の後援によつて、元協同海運株式會社事務員、木村彌吉氏がこれを取扱ふ事となつた、これが爲今後果して鮮航會對社外船の積荷が如何なる競爭を見るかが一般當業者間において注目せられてゐる、群山における移出商の大手筋はこれによつて社外船に積荷するものと見られてゐる(群山)

全羅南道
木浦の失火頻々

本月に入つて一日は木浦驛、三日は鷗江丸を六日は大成洞と何れも木浦では稀な大火を頻發して市民いづれも恂々たる折柄七日夜暴風の中に又も大正町文在倫所有倉庫裏より出火し警察消防隊の活動で辛くこれを全燒したのみで鎭火したが同倉庫には籾六百石大麥百石その他商品多數收容しあり損害は三萬圓に上つた原因は附近の乞食のたき火からである(木浦)

戀の及傷
草刈鎌で重傷を負はす

羅州郡明谷面龍頭(…)が七日午後五時四十分頃痴情關係で同面崔致均(三七)と爭鬪をなし草刈鎌で頭部に長さ三寸深さ一寸の裂傷その他身體數ケ所に重傷を負はした急報により羅州署から司法主任金警部補および邢巡査、多田公醫同道出張し檢證をなしたるが犯人は直に逮捕した(光州)

滿洲
安東雜俎

◇……八日早朝零下廿八度と云ふ近來の寒さか國境を襲ふたので安東市內で水道線の凍結破裂が此日二十六件もあつた
◇……安東在鄕軍人分會聯合會では十一日午後一時から公會堂で勅諭奉讀式を行ひ後中田第二分會副長以下五名に表彰狀授與及び內藤採木公司理事長及四十六名に謝狀傳達式を行ふ
◇……安東の對抗演習講演團の爲來安した奉天特務機關長秦少將に賴んで八日公會堂に時局に關する有益なる講演を求め一般に聽取せしめたが亦修養團支部では十一日夜之亦一般の爲め同團朝鮮聯合會講師樋口虎之助氏を招致して公會堂に『祖國の精神世界羅馬の道』と題する講演をする筈
◇……安東の原田市松氏等有志者の安東神社境內寄銅神馬が建立され一段と森嚴味を增したが更に一木且治氏等が寄銅鳥居一基を奉納すべく計畫中である
◇……安東警察署は七日柔劍道寒稽古を終了したので八日署道場に於いて柔劍兩道の紅白試合を行つた

地方人事

▲水口慶南道知事 九日夜釜山着富分鐵道ホテル滯在
▲齋藤吉十郞氏(朝紡專務)七日朝來釜ホテル滯在
▲金東鎭氏(晉州郡守)釜山へ
▲青木平南知事 病氣全快七日から出勤
▲李鍾燮氏(南浦商會頭)八日黃州往復
▲森岡辯護士(平壤)八日內地へ
▲松本辯護士(平壤)八日內地へ
▲福井武次郎氏(平壤實業家)八日京城へ
▲川澤土木=裡里出張所長 歐米視察中の處七日歸任
▲菅禪學大教授 元山に滯在中九日南行
▲小泉雅治氏(鎭南浦無線電信局長)六日着任七日新任挨拶の爲め各方面歷訪
▲古谷少將(所澤飛行學校長)六日新義州着任

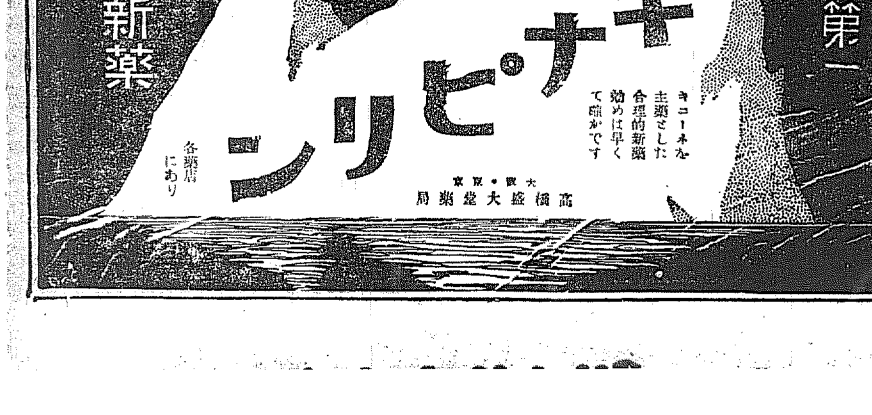

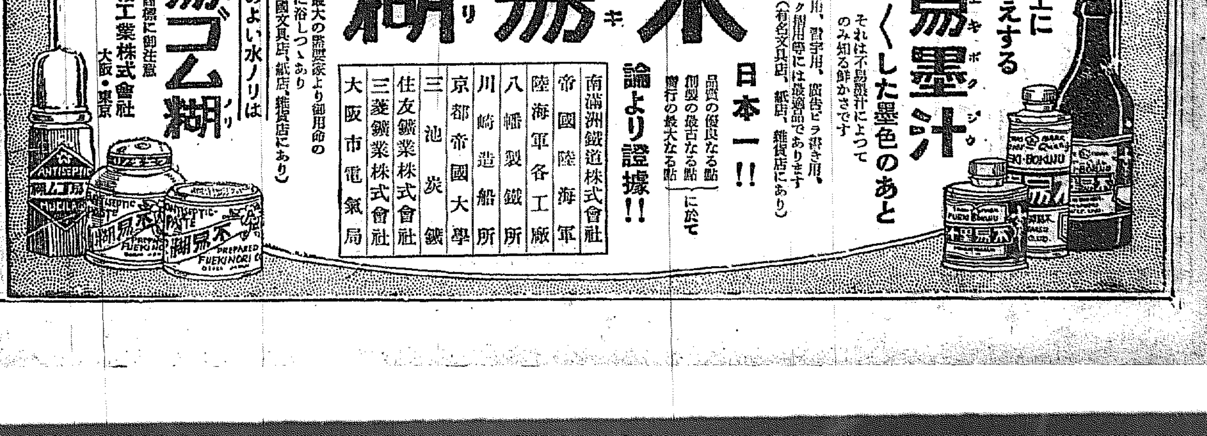

一機關兵の書翰(下)
海戰記念日を迎へて
七川　長谷惟定

千代田艦は仁川警備のため卅六年三月より海戰の日まで碇泊してゐた。影山君は如何なる縁故からか碇泊中しば〳〵私の居にたづねて來たが一兵卒に似合はずその言動に大いに見るべき點があつたので私は心中ひそかに彼を敬愛してゐた。彼もまた私を慕ひ殆ど親子のやうに親んでゐたのである。彼が私に與へた書翰は今猶數通保存してゐるが、一讀血わき肉躍るの感あり、彼の面目は躍々行々に躍如として盛られてゐる。以下日附の順を追ふて二三抄録することにしやう

◇次ぎの手紙は日露の國交漸く急ならんとする卅七年の一月七日に認したものである。

今回海軍第三期擴張の第一として南米アルゼンチン共和國より新購入、其名を日進春日と申す新艦は左の如きものに御座候(日進春日の圖、詳細に記しあり)。上陸の點に付ては御承知の通り旅行故一切相止められ候間左様御承知被下度何れ砲煙天に漲り血は甲板を洗ふ海戰の際は共御覧の節は國之助は不肖ながら國家のため、併て自己の御注文通り勳功を得て潔く戰死したるものと御思召被下度候。其節は國之助は軍人の本分を盡したりと只一言御笑被下度　前以て御注文申上置候

かへらじとかねて契ひし我命名譽の花を墓前にぞ咲せん

◇二月七日といへば海戰の前々日、千代田艦はその夜仁川を脱出したが、かねてひそかに仁川を脱出した際の影山君がよこした書信にいわく

危險一髮〇〇事件〇〇と相成我にも大に〇〇する處に御座候。長々御厄介に相成實に今一度面會御禮も申上且別袖の辭申度候得共何分事火急明朝鷄鳴の頃本艦〇〇する様子、併し其れも判然とは計り難く兎に角秘密の事なれば我々には知り難く候。何卒御免を乞ふ。航行先は不明、親愛なる長谷大人随分御壯健で、僕は海底旅行を望んで居るです。死別に臨んで一書を送る(二月七日午後七時四十五分認む)

◇又二月十一日附の書信には海戰の實況を簡略に現した上

九日夕敵艦ワリヤーク、商船スンガリー同じく沈没致候。實彈を見舞ふ第一戰隊第二戰隊及水雷艇隊で八日旅順攻撃す。結果思ふたより三倍の勝利。露國海軍再擧の望なし。殘るは只ウラジホの巡洋艦四隻のみ。吉報は昨日來着せり。

とある。その後四月三日附の一書に接したが、それには

武夫の思ひやいかにきのふ今日飾はいませず須しづかなり

といふ歌が記してあつた。何ぞ知らんこの書翰が最後のものであらうとは……。

◇同年五月八日發行、大阪朝日新聞の號外を見ると、第三回旅順閉塞の詳報が報じてあつたが、私はその號外に生死不明の勇士の中に影山君の氏名を發見したのである、その時の私の驚き、それは今更說明するまでもなく何人にも容易に想像していたゞけることゝ思ふ

——第三回旅順閉塞の擧あるや、當時の艦長海軍大佐村上格一氏は総員を集め惟忠誠決死の事業に從はんことを志望する者は今より豫め分隊長に申出よと述べ、分隊長に向ひ部下の志望の旨を述せば共官許擧動顏色及其平素における思想の如何を斷判すべき旨を命じ、別に願書を要するとの言はなかりしに、影山機關兵曹は小刀を以て左前腕の皮膚を縱線に切り裂き其血潮を以て請願書を認め飽迄も志望を貫徹せずんば止まずとなす、其信念の自ら他と異るものあるを見るべし

◇これは卅七八年戰役海戰誌忠録に記載された影山君の功蹟である。

◇影山君は常に死を覺悟してゐた、一死以て君國にむくひんこれが影山君の胸裡深く培はれてゐた精神であつた、彼の名は恐らくとこしへに靑史の上に輝くであらう。

平安北道

國境警備 御慰問
長き邊から侍從武官御差遣

畏き邊りの御思召により國境警備の勞苦御慰問並に警察官に對する御勵問と状況視察の爲侍從武官矢野中佐の御差遣相成る事となつたが同中佐は三月四日東京發、北に直行、江界、厚昌、惠山鎭、中江、楚山、渭原、滿浦鎭、碧潼、昌城、朔州を經て鴨綠江に出で再び江界に引返し更に馬上で鐵路新義州に向ひ同月十八日到着、十九日府內の守備隊、警察署、税關、消防組、營林署、各分隊、病院、監獄等を巡視しその日の內に昌城に向ひ十九日引返し同夜行で京城に向ふ豫定である(新義州)

商議設立祝賀會
十一日開催

新義州商業會議所設立祝賀會は十一日の紀元節を卜し盛大に擧行すべく有馬會頭指揮の下準備中であつたがいよ〳〵決定した、即ち當日正午公會堂に來賓官民有力者百五十余名と會員二百六十余名を招待する

運動座談會
明晩菊山氏の宅で

平北內務部長菊山嘉男氏(體育協會長)は國內スポーツ獎勵方法について種々運動に理解してゐる有力者から親しく隔意のない意見を聽取して新年度計畫の資料に供せんと體育協會役員各道知事と協議の結果十一日夜自邸に伊藤府尹、木島警察部長、矢野財務部長、柳林警察部長、諏訪師範學校長、伊賀殖銀支店長、神戸製紙分社長、代理川村本社支局長等を招致し意見交換の座談會を催す事となつた右について菊山氏は語る

只單に個々の選手のチームを作るとか巧妙手腕家のテニスマン許りの獎勵では運動精神を理解させる譯には行かぬそれで體協としては一般的の運動精神を選手以外の人々にも普通したい體協の事業は決して運動家に對する獎勵のみを考へてゐるのではない從て一般の人々の意見も聞いて見たいこんな事から思ひ付いたのではあるが此の座談會は朝鮮

地震と迷信

平北厚昌郡東興面に客月廿四日夜しくも地震あり戰慄も相當激しく道路面に龜裂を生じた處もあつた尤も人畜家屋は何等被害はなかつたが數十年來の事とて住民は大いにカツギ廻つてゐる、といふのは三十年前地震ありその時支那側から馬賊の襲撃を受けた、今度は大刀會匪が押かけてくるのではあるまいかといふのである(新義州)

江界守備隊 耐寒行軍

平北江界守備隊は十二日から既報江界における行軍演習、搜索行軍、高地戰鬪、地理交通調査、第十九師團守備隊との聯絡等を目的として耐寒演習を擧行するが江界から先づ厚昌に向ひ同地守備隊の一部を加へて更に第十九師團管下の新義州に至り同地守備隊と共に中江鎭まで行軍し途中鑛抗演習を行ひつゝ楚城を經て歸還するはずであるがこの演習は對岸の大刀會匪等に對する示威をも含まんでゐると(新義州)

申告漏れの牛三千頭

先般行つた平北道の第三回畜牛調査の結果江界郡一郡だけで申告漏れの牛約三千頭を發見したこれが原因は飼育者が畜産組合加入一戸金二十錢の賦課を忌避したといふのが主なるものらしく、とにかくこれの發見により同郡內の牛の總數は二萬七千頭となつた(新義州)

春山洞の火事

四日午前九時五分江界郡從山洞朱公觀方から發火の立上るのを巡察中の川端

新義州の紀元節

紀元節當日の新義州は各種團體學校は所屬講堂で遙拜式を擧行するが府では特に國民祭典事務所からの依賴もあるので奉祝會後平安神社において祭禮を執行し參拜の一般に對し伊藤府尹は紀念すべき建國について一場の講演をなした後ほカレンダー式のパンフレットを市中に頒布し紀元を深く市民に銘み込ませ樣といふ計畫である

警察官異動

警察部では七日附で左記警察官の異動を發表した(海州)

松禾警察署勤務　道警部補　栗原　悅市
任道警部補(六級俸)　南川警察署勤務を命ず
依願免本官　賀州警察署勤務　巡査部長　宮崎　保明
任道警部補　延白警察署勤務を命ず
海州警察署勤務　道警部補　高吉　吉藏
松禾警察署勤務を命ず
海州警察署勤務　道警部補　石塚　裕雄
瓮津警察署勤務を命ず
瓮津警察署勤務　道警部補　郡正長左衞門
海州警察署勤務を命ず

いつて犯人があがらぬ限りほんとうの安心は出來ないところから警察では一日も早くこれを逮捕すべく晝夜全く不眠不休で活動中であるが、それが警察の活動と見るべき賭博犯の檢擧さるゝものいちじるしく増加し留置場は實に大入滿員の光景を呈して居る(沙里院)

京畿道

水原圍碁大會
一等は鳥山の菅木氏

水原新年圍碁大會は本社水原支局後援で五日午後一時から城內の第十八銀行上階で開催、各地から集まりの代表選手奮戰苦鬪日は水原の小澤、菅木、佐々木、朝日の三宅、鳥山の梅西氏を審査員として數十組の白熱の鬪ひはかつて見ざる盛況を極め同十一時散會した、當日の成績左の如し(水原)

▲一等鳥山菅木 ▲二等水原加藤 ▲三等鳥山長里 ▲四等水原熊井 ▲五等朝日三宅

忠淸南道

日本畫展覽
大田郵便局友會主催で

四條派の大家鈴木松年翁の高弟谷口昭松翁は戰後朝鮮以來入選を見つゝありその飄逸な筆致は世人の嘆賞する所であるが最近に師事する會員の作品になる日本畫の展覽會を來る十一、十二兩日大田郵便局友會支部會館に開催し松月翁の麗筆並びに作品の分譲を行ふ(大田)

黃海道

賭博續々檢擧さる
沙里院警察の活動

放火被害の續發で一時不安狀態にあつた沙里院では昨今夜警團の警戒と警察の嚴重な警戒で目下やゝ平靜に歸つたやうではあるが、さればとて

新幕消防組夜警團

黃海道新幕市街にては近來放火が續出するので消防組で夜警團を組織し警戒してゐる(南川)

海州から

◇黃海道評議會中一方の闘士白鎭國氏は五日の朝父君に逝去されたのは眞に哀悼の極みであるが之がため來たるべき評議會に氏出席も困難ではないかと懸念されてゐる

◇海州醫院では近く(いよ〳〵眼科を新設するさうだがまづ岡田醫院の後釜に一名の補缺と耳鼻科に一人の增員をいへば限りがないがなんといつても眼科專門醫一名を增配せば先内容も充實した形となる譯だ

◇一月末から二月にかけて本道では警察官の異動が續々と行はれた警察官は任地を替へただけで首切のなかつたはまづ〳〵結構だが今後の異動は果してどうであらうか

◇海州面協議員消防組頭の公職を有する海州第一の富豪萬代順助氏は昨年二月夫人を失ひ爾來不自由な生活をつけてゐたが來る廿九日新夫人を迎へ長男一氏は山口縣八郡坂市拾氏の二女道子孃と二月八日海州神社で結婚式を擧げたとはめでたし〳〵

寒い
かぜのそぞ外につねが出たり頭や痛さむけがしたら
重くならぬうち早くハリカの印の
ヘブリンガンを
お服みなさい
はだしで逃げる かぜの神
大阪北濱 參天堂株式會社

參天セキ藥
參天堂株式會社 大阪北濱
十四回分五十錢・廿四回分壹圓・各地藥店にあり

誠に良い酒は 誠鶴
仁川 深見釀造場

驚クベキ特効藥
酸素丸
腎臓病、心臓病、神經衰弱、一般衰弱、貧血、血の道、子宮病、産後の諸病、ヒステリー、月經不調、月經時の疼痛、尿道狹窄、慢性淋病、慢性消渇、常習頭痛、肩の凝、糖尿病、胃病、淫萎、喘息、又ハ眩暈、バセード氏病
價八七日分一圓、十五日分二圓、三十二日分四圓
酸素丸製造元 南滿洲本溪湖 中西亮

大 ホシ大ソース

樂浪土產 平壤 樂浪萬頭 樂浪落雁 樂浪煎餅
下江黃金堂

醫學博士 渡邊 晉
皮膚(皮膚病、黴毒、淋病)泌尿(腎臓病、膀胱病)性病科
診察時間 午前九時より十二時 午後一時より六時半
入院隨時
京城 黃金町二丁目一九八 日本生命ビル裏角 電話本局八九四番

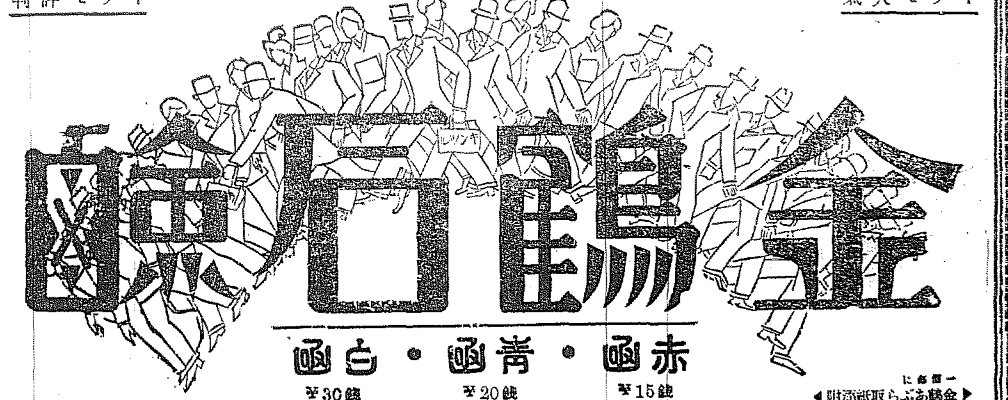

●口頭試問の即答は頭が第一である
頭のボンヤリした時◎頭がクシヤ〳〵して學問の進まぬ時◎帽子印常用
ノーシンをタツタ一服のんでごらん忽ち頭ははつきりし思ふ存分面白い程勉強が出來る
◎ノーシンは醫學博士森田資孝先生◎御推奨の御効藥にして◎◎つづうなどのむとすぐなほる◎論より證據◎すぐ試みられよ●

ニノミヤ式
總督府指定 各道郡御指定
ニノミヤ式石油發動機
ニノミヤ式製粉精米兼用機
同セントリヒユーガルポンプ
同バーチカルポンプ
精米麥粉碾機各種
製粉機各種石破碎機提供
4,5,6,8,10,15,20馬力 在庫品豐富
地方特約店募集
京城府西界洞三三 京城鐵工所 電話龍山貳貳參番
京城驛前 京城鐵工所營業部 電本局九四二番

京城永樂町二丁目
入院隨意
酒井婦人病院
電話一八三〇三番
酒井一郎

今尚惱める痔疾病者よ迷はず、特効藥の
守田痔劑 守田痔膏を
即刻使用し治療徹底を祈る
本舖 守田天命堂
代理店 京城 木村藥房
同 釜山 大黑南海堂
同 各地 特約販賣店
(各地有名藥店にあります)

タバコのみの
歯磨 カモス
奇妙即效 てきめん 煙中あら不思議の發明は廣告の紋切型──でもスモカで齒が美しくなるだけは いつかな間違ひなきところ
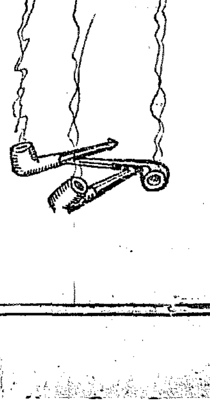
煙草 雜貨 化粧品 販賣店 定價 十五錢

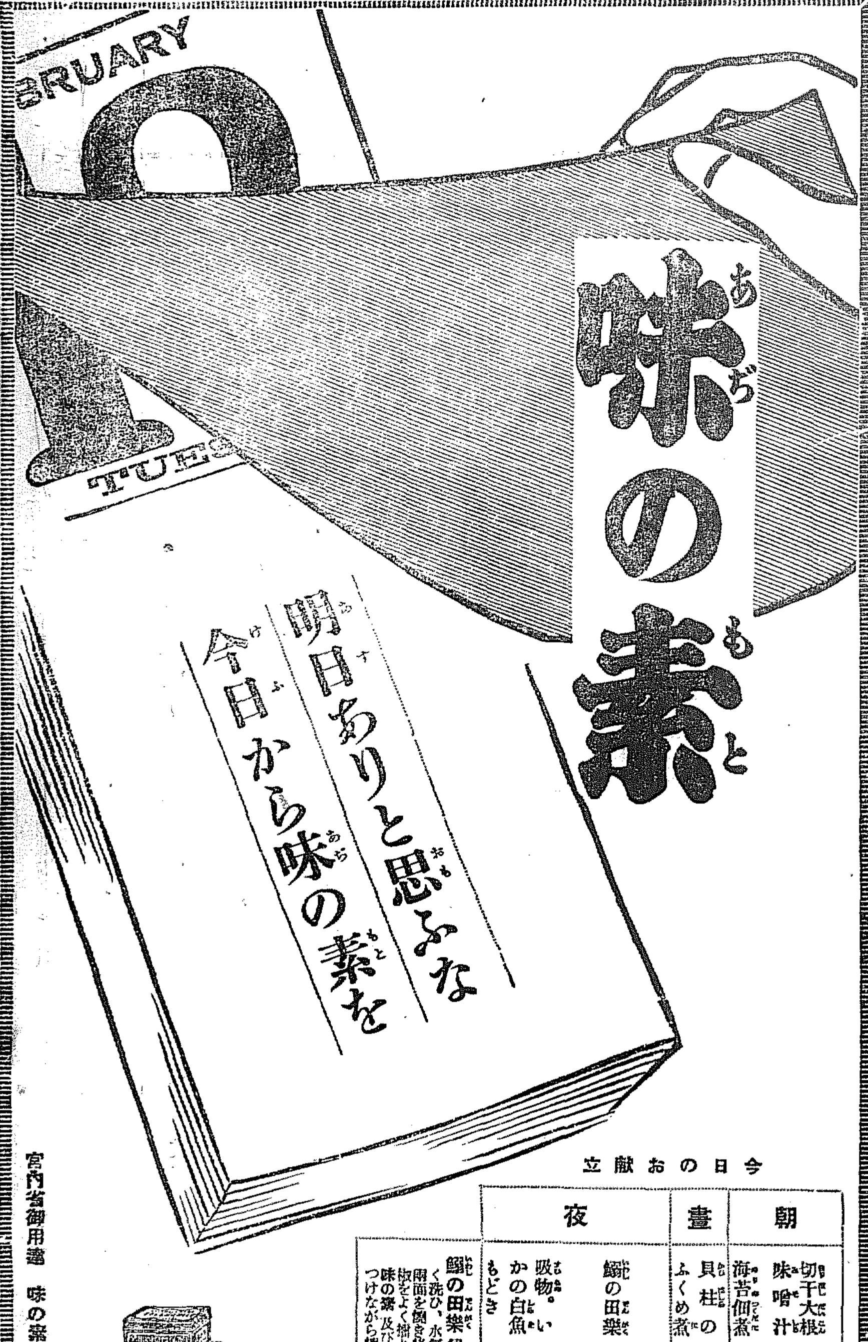

味の素と
明日ありと思ふな
今日から味の素を

今日のお獻立

朝		晝	夜	
切干大根味噌汁	海苔佃煮	貝柱のふくめ煮	鰯の田樂	吸物 かの白魚もどき
切干大根 一〇匁 味噌 二〇匁 味の素 少々		いたや貝 三〇匁	鰯 九尾 味噌 一五匁 山椒 少々 味の素 少々	生いか 一尾 生姜 一個 片栗粉 二匁

鰯の田樂　鰯の頭及內臟をとり去りよく洗ひ、水氣を去り之に串を刺して兩面を焼き後、山椒味噌をつける。山椒をよく擂り之に味噌を入りすりまぜ味の素及び味噌にてのばし之を鰯につけながら焼く(獻立の分量は三人前)

(御家庭用に御入りが御徳です)
宮內省御用達 味の素本舗 鈴木商店
(2-H)

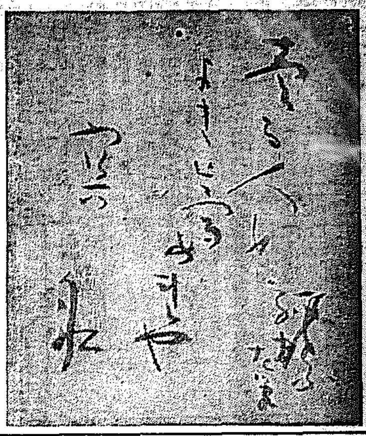
醉ふ人もよし夢あれや寶暦……馬場孤蝶氏筆

美術界片語（四）

多田生

俳句は俳句で、短歌は短歌でおのく其の分派といふか流派といふべきかといふものに立籠つて爭つてゐる。無視し合つてゐるやうでもある。」

然し其中間に位置を占める者から見ると何だか喧嘩のやうでもあり滑稽な觀もあるやうで何うもその爭論がしつくりしない。しつくりしない、といふのが鑑賞者の興味になつた議論を第三者が聞かされるからである。第三者から見れば何れの派の人の作も秀作は秀作としての價値を感ずるのである（それはその人がはつきりしてゐないからだといひ棄てられるかも知れないが）流派の提唱は團體では解決成り難い何時も何々爭議が勢力に關つた時にうんざりする。それは醜狂三昧よりも正論の壟斷によつての決末が正論がどこにか消飛ぶ場合にである。見てゐて遊戯を作らせられるのである。」

×

振返つて半島の美術界に美術家側の反目を見る。それが作風の分派や、イズムの反抗によるものでない場合が多いのを私は悲しむ。又一つの性格に對する批判より出た處の反目でもないのである場合を見る。（暴論であるが押して書き續ける）それが美術家の生存競爭からの反目であり當ることの競爭の爲に反目してゐる例を見るのである。又派閥關係といふのもあつてその關係にひたされてゐる人は決して相手の作品なり作風なり人格なりを素直に見て居ない。私は決してわが半島の美術家達が斯樣な低劣な性格におぼれ切つてゐるとは思ふのでないが一部に左樣なきざしを感ずるのである。この狹い朝鮮でこの幼い半島の美術界でそれは餘りに不出來なことなる。拙ない繪を描いたり美術品の乏しい蒐をしたりして飯を食つてゐる私が斯樣な價値の上のことにまで口を出すのは少し出すぎた事であるが、われ等は此半島を郷土としこの郷土によつて限られた生命を樂まうと考へてゐるのであるから公園の紙屑を一つひろつて棄てた位の覺悟もなしたいとも思ふのである。われ等の公園を立派にして置きたい、公園のその櫻の枝を折る奴には君よし給へ位の罵聲も飛ばしてみたくなるのである。吽司では救世軍の少尉が毎夜慈善を説いてゐたと新聞に書いてあつた。その態を踏まぬ覺悟は私は持つてゐる。又救世軍だといふやうな心意氣に浮いてはゐない。私は太平をいつてゐる位の處である。

×

然し私はきざしといつたが、既に古いこの半島の美術家の中には左樣な爭ひが實に激しかつたやうに聞くのである。古い人達がになつてゐた美術界がさうであつたといふことにもなる。その不面目を斷ちたい。」

×

東都の畫壇における一般の若い畫家達の生活は實にむごたらしい有樣である。帝展入選者の人物紹介の寫眞を見て考へるとであるがその部屋は二疊か三疊敷、臨には先輩の安物の印刷繪等がはられてゐる。さうしてその畫學を感じてゐる主人公は絣の木綿着で心細い机の前に坐して笑つてゐる。其生活の裏に彼等は如何なる勞苦を擔つてゐるとであらうか。それに相當する生活をして居る畫家は朝鮮には殆どをらぬといつても差支ない位である。彼等の內職が一枚三錢だとか四錢少し進んで三四十錢一錢位の仕事を繼續してゐるのに朝鮮畫壇に居る人々はもつとく仕事らしい仕事をしてゐる。生活が樂だといえるのであるからここで繪畫の鬪爭からの反目などは醜いものを選んでゐることになり、一層同情出來難くなるのである。

×

又東京でその作を世に紹介されやうとする苦心は一方でない。然し彼等は殆どその苦心に比較して認められてはゐない。深刻な問題にからまれ深刻な鬪爭（作品上の）に腕心情を傾けてゐるのであつてその有樣から見ると畫壇などは比較にはならない問題である。勿論東京で認められると朝鮮で認められるとの差は大きいといふ人もあるであらうが畫壇による推賞が決して心細しとするには當らないのである。既にわれ等が作品を發表する心理には左程の讃辭を要しないのである。かへつて私は衆前にこれを人に見せるといふ位の、心持ちにありうる人が半島を越え藝術をこえてその作品の効果をもたらすこととなるであらうと信ずるのである。

われ等の醞醸形式は多種多樣であらうが醞醸すべきものは一つであらねばならぬ。畫が東京あたりの畫壇首で余り理想がつてゐると傍脚で砂をかけられるといふやうな形になつて醞ふ。その苦心までも彼等には聞せられてゐるのである。畫壇は貧しいといへどもその點畫家から脱れ得て、全くおのくがその內を富まして行くとだけで充分にむくひられてゐると信ずるのである。このさいはひは美術家畫士と協力でわが畫壇に持續したいと思ふのである。」

花臉そこはか（隈取り畫展に際し）

若柳柳湖

あらゆるものは總てさうであるけれども、殊に支那劇は非古典を通じて非常に嚴格な一つの約則によつて支配されてゐるといふ事がいひ得られる、支那劇が今日依然としてその古さに止まつてゐるのも前述その原因はこゝらにあるのかも知れない。花臉即ち隈取りの如きも支那劇には缺く事の出來ないものであつてこれによつて人物の氣質を現したり藏禍を現したりするものである

◇

花臉にもまた約束がある、例へば紅臉は正直を象徴して關羽等の人に用ひられ、白臉は陰謀を現し例へば曹操に用ひられる、また黑臉は正直なものを意味してゐる、張飛。これによつても想像されるやうに支那劇の隈取りは表情の誇張化（具體化）にあるといひ得られる

○

われくが觀劇の場合（支那では聽戲といつてゐる）非常に滑稽に思はれる事がある、たとへば役者が人を殺すやうな時その役者は舞臺上で悠々と鏡を眺めて猛惡な形相の花臉を描き、さて客の方へ向つて一くさりの唄を歌つてそれからしぐさに取かゝる觀客——觀客といつた方がよいかも知れないが——は勿論拍手大喝采である、われくから見ればずゐ分間がぬけたものだが支那劇の約束からすればこれが大まじめなのだ

◇

また花臉といふのがある、これは白、黑、紅、金その他種々の色を取まぜたものであつてこの中には非常に複雜したものがある、ある王侯の宿臉の如きは全部は紫檀であるが左右の眼の上に白と黑の二條の線があつて山（黑）と川（白）との象を現し、そうしてその白線の中に右側に日輪を描き左側に錢を描いて帝王の相を見せる爲に非常に凝つたものである、また文天祥の花臉には双方の眉の間に立てに一つの目を描いてゐる、おばけの象ではない目を三つもつてゐて正頭の明臉を誤らぬとの意味である

◇

北京の舞臺で用ひられる花臉の種類はまづ千二三百種あるかしかし同じ種類の花臉でもその仕ぐさにも相違があるやうに北京と上海ではまた非常に大きな相違がある、又からまさに花臉の種類は無限りがないといつても差支はない、しかしそれがみんな花臉に定められた約束を守つてゐる事はいふまでもない。」

◇

花旦、つまりおやまは皆『相公』出身だから日本のおやまよりも女として扱にのいてゐる、花旦は一劇花臉を用ひない事となつてゐる

◇

支那劇は今や世界人の注意を惹かんとしてゐる、支那劇についての著作はすでにロシア人のものが二三種ありその最も古き傳統である所の隈取りの研究だけでも日本人の手でやれと人にすゝめられた隈劇もあり私は數多の劇畫をおし隈取り畫の展行を企てることになつたもので今度遼陽殿士の殿舞臺物館に支那の有志から寄贈する三十三種の隈取り畫を私に托されたが、日本でもからした研究がだんく進んで行くだらうと思つてゐる

◇

私の企しがその捨石の一つともなれば幸である

青ざめた心

窪田よしゆき

青ざめた心が
いつまでも　いつまでも
旭風に吹かれながら
見とれてゐた
あの——青い青い海

羽子の音青風の空ほのぬくし……林仙里氏筆

朝鮮と龍（十）

竹中康雄

美術と龍

そもく龍およびドラゴンが美術の上に多く用ひらるゝに至つたのは、龍およびドラゴンの架空的想像が美術家の想像に適するところから好んで作品の題材として用ひられたことは東西洋に變はりはないが特にそれが宗教的觀念から發達したものであることは見のがしてならない重大な點であらうと思はれる。

何となれば特に東洋においては古くは石類に現れ後には工藝美術の裝飾に多く用ひられ、な彫刻れては多く繪畫の題材となつた。殊に寺院伽藍の建築、佛殿三門の天井には丸龍が多く描かれ傑作たる作品も少くないのであるが、特にすでに述べた如く印度においては龍が佛教と關係が深いといふ點は龍は梵名ナーガと呼ばれ印度神話からおこつたので古くから『佛護龍』といふ思想があつたからであるが、後佛教が支那に輸入されて廣く傳播するに至つて、支那におけるこの方面の發展を促すに至つたからである。

されば支那の模範を營むるを旨とした朝鮮において龍が各方面の嗜好に投じ應用さるゝに至つたことはいふまでもない。けれどもこれには朝鮮獨特の線の藝術——曲線美ともいはうか——の變遷から必然的に誘導されて來たとも見ることも出來るが、更に宗教的にも裝飾上にも喜んで用ひられたことには變はないのである。例へば朝鮮における佛寺に左右から雙龍頭龍の二丸龍を配したのもそれがために外ならないのである。又高麗時代およびその以前の古墳から發見さるゝ寶器および現在用ひらるゝ器にも龍尾があり、又器具にしても銘旗に龍頭の飾があるのも同じく以上の如き觀念から出發したもののやうに思はれる。

支那朝鮮の石碑にはその頭部に龍を現したもので、これを螭首と呼んだ。慶州にある武烈王碑の螭首はその代表的なものであつて、朝鮮藝術の粹であらうと思ふ。その外各邑內に散在する德政碑の如き皆この類に外ならない。」又支那宋代鐵製の大鐘につける鐘尾もまた龍を降らすといふ觀念ある龍を飾り立てゝゐるのであるが、これも恐らく龍の變形であらうと思はれる。

次いで繪畫の方面には支那南宋畫の陳所翁の如き大家は生じなかつたらしいが、鬼も角人物、山水花卉等と並んで好んで描かれるといふ風であつた。」

最後に注意しなければならないのは龍のもつ手足の指の數である。我國の佛寺にある龍の彫刻や繪を見るとその殆ど總てに四指四趾であるが、支那では五指は天子、四指は皇族、三指は庶民に準らへてあるから、朝鮮においてもこれと同樣であらうと思つてゐる（終）

京日俳壇（諷詠秋晦選）（二）

髻毛眉毛に髪にしとどなる　平壤　末松文水
水遣りし草より秋蚊舞ひ出でし　羅州　中原草雨
あらがねの土の朝日や露しめり　京城　長谷川蘆人
新涼や胡麻の落花に露ためて　太田　藤吉陽水
月明や遠ちの山邊の碑が見えて　龍山　米原しげ夫
近より二百十日の夕つ風　龍山　大石麥試
月の露林檎の艶をめでにけり　永登浦　安藤雛木
工場の小暗きところ蟲の虫　龍山　楠個人
田螺飼やそびらを打ちし宵の雷　金泉　岩田格宵
蟋蟀追ふ兒等どこ去にし出水跡　廣州　三輪仙耳朗
いやふけて草葉明りす天の川　慶山　原雁孟城
天の川傾きがけぬぎすの宿　京城　田中扶桑郎
川波の打ち返しつつ遠花火　京城　岡後凋
牛市の側に來し鵜や初嵐　金泉　坂口砂村
要とりの輪波が汀打ちにつつ　鎮海　松永寄汀

日暮坂のぼりつゝ見る眼下の雨山かげははや暮れにけり　松山　遁
大寒の入りとふけふを降る雨のさすがに冷ゆると思ひけるかも　平山　斌
磯に出て藻をとる海女の長き亭をりく光る岩のむかふに　小倉　新
豆栄の葉にてり日射しめくげなる寺の庭ひろ靜かなり

城大句會

日本間の白障子や冬籠　たもつ
枯萩のもとの霜にも鷄鳴　鷗の秋
辞典や京人形の肩埃　暎洞
石階の上の莽や忘れ霜　たり任
大いなる炭へやる眼や霜の中　臥龍
凍鶴の羽ふところに及び嘴　休川
早春や境內にある舶舞臺　擇巖

湖南吟社（太田）

（裸骨、白天、秀堂氏を迎えて）

耕すや松の丘より耶蘇の鐘　裸骨
寒明や靜もり澄める甕の水　白天
耕人の次第に小さき車上哉　秀堂
人川の芥氷たる堰の閉　燕子穗
寒明の山のある夜半の月　冷味
寒明や灯もし頃の神詣で　陽水
寒明の月夜磯を仰ぎけり　十亭
卅上げて代り寒夜なりし　風骨
寒明や根雪ながらの雜踏

青陽吟社

新年句會（唐間）

山賊の一軒遠き雜煮かな　天夢
手袋を脱ぎ忘れゆく賀客哉　北影
輪飾に明るき灯更けにけり　一齋
を春の心靜かに雪見かな　香韻
汁の雪を眉し來りし親子哉　〇一
若水波の釣瓶こたまの湖消し　柳雨
元日の賑ぐ多遊びに夜更けし　秋月
論はざん賀客の一人歸りゆく　荒濤

『朝鮮に來て』

すぐ凍る硯の水や賀狀書く　荒濤

學界・藝界

◇水橋月峰氏（俳人）たりほと改名。
◇森如水氏（俳人）全州双全寺へ轉職
◇湖南吟社　二月四日裸骨、白天、秀堂の三氏の歡迎會を開いた。
◇森實杏天子氏（俳人）七日より二週間の豫定にて千葉、金澤、東京（關係の集め出張）
◇朝鮮民謠集　濱口良光、市山盛雄の兩氏は朝鮮の民謠集を發刊のため（朝鮮民謠集刊行會）を興し廣く童謠と民謠とを募集してゐる
◇朝鮮の郷土　朝鮮の土俗傳說、民謠等、研究雜誌として濱口、市山氏等が近く發刊
◇『詩歌』の復活、日光の休刊にあたり前田夕暮氏は一意を牽ひて雜誌『詩歌』を復活する事務所を東京市外西久保二一八白日社前田夕暮氏方に設き廣く社友を募つてる

落湖歌會（釜山）

一月廿一日、突然發行所を訪ねれた市川君を囲み、そぼ降る雨のかすかなる音に、陽てなき睦友の想ひはいやが上にも澄む（新記）

幼な日の部など語りぬひさくに音が合ひにける昔の友と　市川豐星
あきからかにおし照る月はありながら宵空寒く時雨來にけり　闘谷秀二
空高くまひたる枯葉ひらくとわがあしもとに落ちて來にけり　平山よし子

一週年紀念　川柳大會

□時日　三月廿一日（春季皇靈祭）正午より開廷
□會場　西大門外町內集會所、神宮表參道右側
□宿題　南山吟社課題『普選』一人三句、用紙ハガキ　締切　三月十日限　投句所　京城櫻井町二ノ三二　南山吟社
□席題　當日正十二時出題　三時〆切、選者未定
□賞品　（秀逸五等、席題二十等迄）（會費五十錢）
主催　京城南山吟社
後援　京城日報學藝部

合理的造血による身心の强健化に
渝らざる信用を持續せる唯一の補血强壯劑
ブルトーゼ

本劑は人體肝臟中の貴重成分たる一種の造血素の人工的集成に始めて成功を收めたるものにして實に人體の强健化に絕大なる偉力を有することは今や翕然として全國醫界の御推讃と御賞用を贏ち得たるにより明かなり左に其の病院中の一部を列擧して深甚なる謝意を表し併せて今後益々御眷顧を希ふものなり

發賣元　大阪市東區道修町　藤澤友吉商店
支店　東京市日本橋區本町四丁目
支店　京城府西小門町四二

東京帝國大學醫學部附屬醫院殿
京都帝國大學醫學部附屬醫院殿
九州帝國大學醫學部附屬醫院殿
東北帝國大學醫學部附屬醫院殿
北海道帝國大學醫學部附屬醫院殿
新潟醫科大學附屬醫院殿
岡山醫科大學附屬醫院殿
千葉醫科大學附屬醫院殿
金澤醫科大學附屬醫院殿
長崎醫科大學附屬醫院殿
大阪醫科大學附屬醫院殿
京都府立醫科大學附屬醫院殿
愛知醫科大學附屬醫院殿
熊本醫科大學附屬醫院殿
滿洲醫科大學附屬醫院殿
慶應義塾大學醫學部附屬病院殿
日本赤十字社東京本社病院殿
日本赤十字社大阪支部病院殿
日本赤十字社和歌山支部病院殿
日本赤十字社滋賀支部病院殿
日本赤十字社三重支部山田病院殿
日本赤十字社富山支部病院殿
日本赤十字社福井支部病院殿
日本赤十字社山口支部病院殿
日本赤十字社鳥取支部病院殿
日本赤十字社香川支部高松病院殿
日本赤十字社愛媛支部松山病院殿
日本赤十字社宮城支部病院殿
日本赤十字社群馬支部病院殿
日本赤十字社長野支部病院殿
日本赤十字社秋田支部病院殿
日本赤十字社岩手支部病院殿
日本赤十字社宮城支部病院殿
日本赤十字社北海道支部旭川病院殿
日本赤十字社臺北支部病院殿
日本赤十字社朝鮮支部病院殿
日本赤十字社奉天支部病院殿
東京鐵道病院殿
神戸鐵道病院殿
名古屋鐵道病院殿
門司鐵道病院殿
仙臺鐵道病院殿
札幌鐵道病院殿
龍山鐵道病院殿
釜山鐵道病院殿
大阪遞信局診療所殿
各遞信局診療所殿
陸軍軍醫學校診療所殿
吳海軍病院殿
佐世保海軍病院殿
横須賀海軍共濟組合病院殿
舞鶴海軍共濟組合病院殿
吳海軍共濟組合病院殿
佐世保海軍共濟組合病院殿
日本海員掖濟會各支部病院殿
八幡製鐵所病院殿
日本製鋼所病院殿
朝鮮總督府醫院殿
各道立醫院殿
臺灣總督府臺北醫院殿
各地總督府醫院殿
松山療養所殿（臺灣）
東京府立松澤病院殿
兵庫縣立神戸病院殿
岐阜縣立病院殿
廣島縣立病院殿
鹿兒島縣立病院殿
宮崎縣立病院殿
大分縣立病院殿
佐賀縣立病院殿
栃木縣立病院殿
山梨縣立病院殿
青森縣立病院殿
沖繩縣立病院殿
釜山府立病院殿
傳染病研究所附屬病院殿
大阪市民病院殿
神戸市立診療所殿
大阪市立刀根山療養所殿
横濱市立十全病院殿
堺市立公民病院殿
津市立病院殿
市立宇和島病院殿
久留米市立病院殿
市立小倉病院殿
市立若松病院殿
共立高田病院殿
共立福島病院殿
札幌市立病院殿
市立弘前病院殿
釧路市立病院殿
町立根室病院殿
市立室蘭病院殿
公立人吉病院殿（熊本縣）
山形市立濟生館病院殿
鶴岡市立庄內病院殿
關東廳旅順醫院殿
滿鐵大連醫院殿
滿鐵各地醫院殿
順天堂醫院殿（東京）
緒方產婦人科醫院殿
回生病院殿（大阪）
鳥潟病院殿（大阪）
神ノ山同仁病院殿
大阪住友病院殿
大同病院殿（大阪）
鐘淵紡績各工場醫局殿
富士紡績各工場醫局殿
東洋紡績各工場醫局殿
日本紡績各工場醫局殿
倉敷紡績中央病院殿
好生館病院殿（名古屋）
別子銅山住友病院殿
若林病院殿（德島）
高知病院殿（高知）
楠病院殿（高知）
武田病院殿（高知）
小倉記念病院殿
三井三池鑛業所醫局殿
三菱造船所病院殿
三井造船所病院殿
三菱美唄鑛業所病院殿
常盤病院殿（水戸）
足尾銅山病院殿
至誠堂病院殿
小樽病院殿（山形）
夕張炭鑛病院殿
內田婦人科病院殿（濱松）
財團法人米子病院殿
博愛病院殿（米子）
其他各官公私立病院殿

泰然悠然居士列傳 ―(14)―
毛色の變つたクリスト信奉者
洗禮を受けなかつた九年 YMCAの功勞者松島氏

米で賄つた瑞穗の國も、米が足りぬで外米輸入、味噌の原料は滿洲大豆、はく下駄さへも支那の材、住む家多くは米國材、持つた時計はウオルサム、その外すべて輸入品、癪にさわつて寢床に入れば、かけた蒲團は印度綿、それを染めたがドイツ藍。

◇

氣の早い職中はこれをもつて八木節の文句と心得たか知らぬが、決して左樣のものではない、わが京城キリスト教青年會が、經濟難に苦しみつゝある大日本帝國財政に向つて、飲酒禁煙のみにふけらず内地が卅六億四千八百萬圓、外國十九億五千三百萬圓、しかして大正十五年度の飲酒代十五億圓、タバコ代二億七千萬圓、外米代一億五千萬圓、火災損失二億圓、贅澤品輸入數十億圓、贅澤費二十億圓といふ八方塞がりの國民經濟の難局を早く國民の自覺によつて救濟せねばならぬといふ警醒の叫びである。經濟的なのである。

◇

この歌は現在六百の會員の口から或は樣々な行爲から色々な形式となつて社會教導、救濟の傳につくされてゐるのであるそして今日見るやうな堅實な基礎を持つに至つたしかしこの發展の蔭には丹羽總務と共に、同會が創立の初めより努力を惜しまず、同會の中からはじめて獨立した明治四十三年六月以來十九年間、恰も形に添ふ影の如く一致を捧げて來た副幹事松島利吉さんの血の出るやうな功績を認めねばならぬ。

◇

松島さんは何の趣味もない、十九年間の樂みといふものは、ただ會館を友達とし、會から友達とされることであつた、大和町一丁目の今の大會館のある處へ、初めてYMCAの表札を掲げて七八名の夜學生に寺小屋式の授業をしてゐた當時より、千二百坪の土地を一萬二千圓で拂ひ下げて堂々たる建物をたてる今日までの間に、キリスト教にとつては石の上に十年式の松島泰然居士がゐたことは實にさいはひなことであつたのだ。

松島氏

◇

しかし松島さんは普通のクリスチヤンとは一寸毛色がちがつてゐる。キリストの名を聞いてはその數が何になるものかすらわきまへず健氣々々と洗禮の安受をする人物と同一に見てはならない、松島さんは入會以來九年間は洗禮を受けずにゐた、つまり自分はまだバイブルも讀んでゐず、キリストのキの字も知らぬ、知らずして信ずることがどうして出來ようか、信ずることは研究如何るとである、かう頑張つて九年間をすごした、時しもあれ、丹羽總務は渡米し、二、三の役員はその他の都合で居なくなつた、かくて松島さんは上の仕事から下は門番小使の仕事までタツタ一人で切り廻して眼を廻した、この難關に遭遇しはじめて或る力を求めた、そして洗禮を受けたのである

◇

文字は簡單であるがその當時の彼を思へばまさに同情の念が湧く、タツタ二百圓の捻出が出來ず七轉八倒した當時の苦難は今でも丹羽總務との間に笑ひ話となつてゐる始末だ。今でこそ笑ひ話だが……泰然悠然の價値は松島さんにおいても證明出來る。

本社見學 京城鍾路中央基督教青年學館生徒二十三名(九日四時十分白教師引率)

田植風俗をもとに大和繪風に描く
悠紀主基御屏風に揮毫の川合玉堂氏語る

(上)川合畫伯　(下)山元畫伯

【東京電話】御大禮大饗の際用ひられる悠紀の御屏風揮毫を命ぜられた川合玉堂畫伯は過般京都に赴き同じく主基の御屏風揮毫の山元春擧畫伯と下打合せをなすと共に御歷代御大禮の際使用せられた悠紀主基の御屏風を拜觀して八日歸京したが氏は左の如く語つた

近く風俗歌詠進の入江子爵、阪谷男の二人に山元畫伯と私の四人が宮内省で下相談をすることになつてゐるので下打ち合せに行つて來たのです、畫田の決定は三月半となる模樣ですから決定次第實地調査に向ふ積りです御屏風は白の繪具で塗りつぶした台地になるべく濃厚な色を用いて而も萬葉假名の詠進歌を基礎として調和を保つのですから矢張り大和繪風となりませう今後は折々四人一緒となつて打合せの上、筆をとりますが大體田植風俗がもとになつて稲夏秋冬四季の景をまとめることにしたいと思ひます

空中航法で九百里を翔破
所期以上の好成績 横山航空中佐語る

【新義州特電】所澤飛行學校の國際聯絡飛行演習一切の指揮官として挑戰して來た同校教官航空兵中佐横山三郎氏は九日夜全部をひきまとめ歸途についたが演習飛行として特に本社記者に語る

空中航法によつて今回實施した **航法** の往復は所澤新義州間三千七百キロ(九百三十里)で出發のとき暴風警報に接し乍らよく飛び風速七、八〇キロに逆行しての飛行は實によい經驗を得た歸途はモンスウンを利用して、飛行するのでいはゆる順風に帆をあげたかたち、これまた愉快な經驗であつた、要するに航法は海の航海同樣であつて羅針盤により風向風速を計り直接目的地に飛ぶ必要を求めて來た、そのため雲の上においても自分の位置をはかるため天體を測量して定めねばならぬが船の如く各種の精密な機械あり、また比較的安全な場所とことなり尤も危險なる宇宙でしかも極めて簡易な機械で測量とて頗る六ケ敷い、耐寒飛行の目的はこれらの研究に勿論飛行機の如き精密な機械は程度によつても **故障** を生じ易いからそれらの研究上にも資するのであるそれに同乘者の仕事たる空中戰闘即ち機關銃發射空中寫眞偵察等の對策等も研究するのであるといふのはこれら機械の寒氣の影響如何を研究するのである、數年來耐寒飛行演習を數回つゞけたがまだ未解決のもあつたから今回解決すべくやつたのであるが相當得る所があつた

伍朝樞氏狙撃さる
幸ひに無事

【シンガポール八日發聯合】廣東外交部長伍朝樞氏は孫科および胡漢民兩氏共にヨーロッパ視察の途シンガーポールに立寄り伍朝樞氏は同地國民黨會館を訪問したが同所を出でんとする際何者かに狙撃された、但幸ひ命に異なきを得た

假避病舍はけふ中に完成
責任支出で急造 吉村課長が視察の結果

チブス猖獗を極めて居るため、京城府內唯一の公立傳染病院なる順化院も最早收容しきれぬ状態なので京城府では現在使用してゐる假避病舍に改築工事を施し九日夜は徹宵工事を進めてゐるが **十日中** に竣工させて收容する患者九十名までをこゝに收容する事になつて居るが、益々增加の模樣なので、吉村內務課長は藤本衛生課長同伴にて九日午後二時同院を視察の結果、府豫備金の責任支出をなして同院內空地に大バラック病室を急造する事に決定したこの建造は避病舍の改修工事に引續き着手する事になり、今後の **模樣に** よつて府は更に臨時措置をとる事になつてゐる

傳染病猖獗で病院は轉手古舞
牛乳も供給不足

傳染病猖獗のため府內各病院藥店氷屋牛乳店等はめまぐるしい盛況を呈しつゝ殊に窒扶斯の如きはすつかり出掛つて入院の状態であるが中にも牛乳の如きは府內數箇所の牧場から供給されるものゝみでは不足を生じ各店では干瀬、平壤方面の牧場から補給を仰ぐ事となり目下交渉中であるといふ

荷車に衝突

府內西四軒町韓基承長男金瓊(二三)……り車夫に引かれ飛び降りた際荷車に衝突し全治一週間の負傷をした

へ博士一行探險隊
行方が判る

【コペンハーゲン八日發電】昨年五月八日北京を出發したスエーデン探險家スウエン、ヘディン博士は本日コペンハーゲン、ポリチケン新聞に電報を寄せ博士の率ゆる探險隊は北京出發以來困難なる旅行を續けて遂にイースタン、トルキスタンのハミに到着せる旨を報じて來た右探險隊は最近消息を斷つて居た爲一行の安否を氣づかはれてゐたものである

金フランで支拂ひの判決
市債の利子支拂の紛糾 東京市側敗訴す

【パリー、八日發聯合】一九一二年度發行の五分利附東京市債を所有するフランス人側より東京市を相手どつて提起したる右支拂利子をフランス相場でなく金フランで支拂ふべしとの訴訟は去る二月一日の裁判で被告東京市に有利の判決があつたと傳へられ判決のいひ渡を延期したが俄然逆轉し八日東京市は右利子を金フランで支拂ふべきものとすとの判決いひ渡があつた

秋田師範燒く 死傷四十
新學期は休校か

【秋田電話】九日午前一時四十分秋田市秋田縣立師範學校寄宿舍より發火し寄宿舍および雨天體操場を全燒し同四時鎭火した、四百七十名の寄宿生は深夜の事とてシャツ、襦袢のまゝ避難し逃げ遅れた一年生宮城良三(一七)は燒死した外負傷者四十余名を出した、同校は昨年十二月日本校舍を燒失し寄宿舍で授業中であつたから新學期を控へ休校せねばならぬ状態である

選擧妨害で署長を告訴

【札幌電話】民政黨支部から香川寄島新聞社は井上札幌警察署長を相手取り八日札幌地方裁判所に選擧妨害の告訴を提起した

女房を訴ふ

【平壤電話】平壤府外船橋里金學風は府外西城里崔氏を相手取り詐欺の訴訟を提起したその內容は大正十四年四月右兩名は結婚し同棲中昨年夏頃から妻が金を使ひだし同里の男と情交を結び夫があつては邪魔になると夫の許から逃げ十二月中旬實家に歸り夫の離緣を迫つたが夫がそれと氣づいたため承諾をせんとしたが夫がそれを承知しないといふのである(平壤)

孤兒の慈母 中本さん病む
寄るべなき身をチブスに冒されて

チブス流行を各家庭の傳播者には幾多の悲しい話を生んで居るが、こゝにも哀れな一事實が生れた、それは、よる邊なき哀れな人々を救助して居る龍山の佛教慈濟會の看護婦中本春子さんは、樂みも多いであらう若い一身を犧牲にして同會館に捧げて獨身で同館に寢泊りし、地味な生活をおくり、そこに居る多くの人達の唯一の慰籍者として獨身で世話をしており、又大正十五年十月からは、捨子などの入院もあるので、自らその子の母のやうにいつくしみ育て居て、同會の花と一般にたたえられて居たが、不幸にも、同會の患者からたびたびチブスとなり赤十字病院に入院してゐるが、身よりとてもない一人身なので見舞の人もなく

中本春子さん

心細き 日をおくつて居る世話する人もなくて今日此事をせ行く身になるので、佛教慈濟會の栗原撥雲師等はこの奇特な女性の受難に大きな救ひの手のくるのを念願してゐるといふ

三、狀態に連れて適切なる措置をとること

四、自動車運輸を急速實行する樣事務所に要望すること

吳俊陞氏九日歸る

【奉天九日發】蜜化方面の大刀會は一まづ片づいたので吳俊陞氏は手兵三百名を率ひ九日午前十時二十分歸奉した

鹽值上
各種五錢づゝ

京城府では醬油、味噌の醸造期に入り食鹽の需要一時に喚起し鹽業も俄に荷薄のため數日前百斤十錢づゝの値上げを施したので在庫品もこれが影響下十日から左の如く各種共五錢方の値上げを實施した、その結果各地俄然鹽價は百斤當り左記の通となつた

仁川鹽 九十錢　一等鹽 七十五錢
鎭南浦鹽 八十錢　二等鹽 六十五錢
南子鹽 七十錢　五十五錢

製作品バザー
家政學院で開催

龍山家政學院では來る三月の卒業期を下して生徒の製作品バザーを開催する事となり目下準備中であるが、龍山における最初のバザーとして一般に歡迎せられてゐる(龍山)

恐しい大渦が悲しみの挽歌
生きた戰史を繙く 金允福氏の懷舊談(二)

明治卅七年二月九日、この日は朝から空もたゞ一色の紺碧に晴れ渡り波濤を妨げる何ものもない、望遠鏡を手にして見ると露艦コレーツ、ワリヤークは八尾島の手前まで出動し日本艦隊は豐島の陰に居て彼我の艦隊さながら手に取る如しである、私は第一發の **砲聲** が聞こへてから四十分までは勘定してゐたが、それから先は余り砲聲が激しいので遂に分らなくなつた、戰闘は四十分も續いたが海戰としてはまづ珍しい方であらう、その間露艦のコレーツは幾分よく働いてゐた、ふと眼を艦上に轉ずると兵といはず艦長といはず物凄い程の見物で埋まつてゐる、一時四十分頃露艦は港内に引返し元ゐた錨地に碇泊したが、その時ワリヤークはもう大分敗戰の色が見えてゐた、早速艦長と應議の上折艦私達の艦にサンパンが來てゐたのを幸、その船頭の習慣ながかりてスッカリ變裝した二人がサンパンを漕いで露艦に向ふ變裝をしたのは私達が韓國官人たといふことを露艦に悟られまいためである、かくてワリヤークの二三十間手前まで近づいて見ると艦尖に二發砲彈の跡があり、艦尾にも大穴があいてゐるなどいやは悲慘なものである、ところが不思議なことには **艦上** では水兵達が何やらうたひながら盛んに踊つてゐる、私はこれを目擊した刹那勝利の歡喜か、さもなくば恐怖動搖の余り氣でも狂つたのではないかと一寸異樣の感に打たれた、ワリヤークが散々な痛手を被つたのに反しコレーツは一彈も受けてゐなかつた前部に出て戰鬪したコレーツに向つた彈丸一つ當らずかへつて後方にゐたワリヤークが追つ付られるなどは皮肉な話、多分日本艦隊は眼中に置かず大きいワリヤーに主力を注いだものであらう、露艦が敗つてくる佛國艦長をはじめ各國の艦長が露艦へ續々見舞に行く、私達はこれを見て、わざく露艦まで來たのに……とくやんだが後の祭り、かくて二人の變裝艦頭が歸艦したのは二時過ぎ、この時コレーツとワリヤークが頻に秘密信號を交換してゐたが、それから卅分經過した頃露艦の乘組員が佛艦に **移乘** しはじめた、その際仕かけて置いたものと見へコレーツは四時頃轟然たる一大音響と共に爆沈し續いてワリヤークとスンガリーが火を發して沈沒した、コレーツ爆沈の直前日本の驅逐艦が一隻白波けつて入港し露艦を一周して引揚げたが、これは多分敗艦の運命を見屆けに來たものであらう、その時の軍艦旗の旭光は旭く日影の中にくつきりと浮き出して一しほ威勢のよいものであつた、コレーツ爆沈の刹那私は食堂でコーヒーを飲んでゐたが、その音響の物凄かつたことは廿五年後の今日なほマザマザと耳底に殘つてゐる、驚愕に驅いて甲板に飛び出して見ると艦上は一面の煙で一寸先も見へぬ、十分の後その煙が晴れた時にはすでにコレーツの艦影はなく跡にはたゞ恐ろしいほどの大渦がうづ卷いばん歌を奏してゐるのみであつた、これは後で聞いた話だが、コレーツ爆沈の刹那市民の驚きは **極度** に達し、山上の見物人はこと〱く姬小松のしげみに頭を突込んだといふことである、爾來春風秋雨二十五年、かゝる消稀な話にも愉快な思ひ出は盡きぬ記念日を迎へて感慨殊に深しである(完)西村生

水の春　清涼里にてみる

支那巡警怠業す
奉票の暴落に業を煮し

奉天巡警は昨年來より非常な賃金難であるが最近奉票の暴落は支那側官界にもおよぼし巡警等は生活をおびやかされつゝ辛棒して來たがいつ奉票の騰貴するあてもないので巡警といふが如き組織的ではないが三々五々相談の結果怠業となつたもので、かくこの怠業状態はいつ爆發して暴動化するかも計られずかつ警備上不行届きを免れないので邦人側では五日夜領事館內に商業會議所、町內會の評議員等を開き六日夜は商業倶樂部內に日本人の會合協議等あり大要左の如く申合せた(營口)

一、各自に心掛けて注意を深くすること

二、警備に付て遺憾なきを期する樣其筋に希望すること

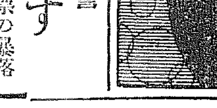

▲九日の午後、博物館で今西龍博士と小泉顯夫君の問答▲小泉君どうも失敬、僕は今年からはいよく年賀狀を二百枚すらしたがそれも二百枚いたぎりでその誤りになつてゐる▲と今西博士しきりに謙遜に努める▲いやどうも僕も年賀狀を差上げなかつたやうですが▲いや君には貰つたつもりで今おわびしたんだよ▲はアさうですかそれでは差上げたかも知れませんな▲なんだ便りない男だね、しかし舊年はさぞお樂みでしたろうね▲新婚の夢がさめやらぬ小泉さん頭をかいて『ムニヤく』▲考古學者の問答は萬事この調子で海のやうにのどかである▲因に今西博士は昭和三年一月一日と印刷した賀狀二百枚を考古學の參考資料として遺すさうだ。

講演と映畫の會
元山

元山における朝鮮木早大教授の講演と映畫の會は七日午後七時から元山公立小學校講堂で催されたが頗る盛況を極め解放の途上にある支那および余の獨歷時代を回顧しての講演は聽衆に多大なる感動を與へ十時過ぎ閉會した

軍事講話

六日午後七時半から浦項市金融組合樓上集會所で目下浦項へ入港碇泊中の軍艦第十七驅逐艦の山風航海長佐伯少佐の軍事講話を開催し盛會裡に午後九時閉會した(浦項)

伴氏は四十米を飛ぶ

【サンモリッツ八日電】八日のオリムピック大會練習スキージャンプ競技大會は外國參加して力闘したが日本選手伴元彥は四十米を飛んだ尚一等はノルウエーのダムス氏の七十二米五である

映畫俳優の實演
九日から龍山劇場で

最近に京劇で實演して好評を博した中川プロダクション一行はいよく京城のロケーションを終へたので、十日からは龍山のロケーションをはじめるとになつたので九日からは龍山劇場で實演し得意の『鼠小僧次郎吉』の全通し及び『獅子王國君』を出すはず、入場料は破格に安くするさうである。

清酒 金露 千金商

肺病全治御禮

私事大正十五年二月肺患の診斷を受け爾來加療の效もなく……(以下判讀困難)……

岡山市天瀬可眞町一〇七
千房 寛

京城明治町二丁目公設市場前
內科 胃腸病
石川醫院
電話本局一三九〇番 三五九番

松竹キネマ現代劇部 國劇一派實演
京日愛讀者 無料優待券(一枚二人通用)
二月十二日まで
但し場內整理として御一名二十錢を申受けます
龍山劇場

樫板入荷廣告

弊會儀今般鹿兒島縣營林署官林を拂下げ製伐中の處此程一切の準備を完了し優良材續々入荷仕候、小賣にも大勉強を以て廉價販賣仕候間多少に不拘御用命仰付被下度此段御案內申上候　敬具

追つて製品は寸法の及び丸太等御希望により引受け可申候鹿兒島港より汽船一ケ月三回乃至四回出帆鮮內各港に寄港可申候間如何なる少數のものと雖も御用命に應じ申候

朝鮮仁川府宮町三十五番地 電話長三二二番
內外木材各種商 樫板及丸太青竹 叺器並ニ(オサ) 小野田セメント販賣
電略語(五) 振替京城二〇八一番
(五)仁川木材商會

責任請合
朝鮮總督府認可 大阪府認可
りん病に
十日藥
キットきく

藥價表
急性急性用 五日分 金貳圓
特製 十日分 金參圓五十錢
慢性痼疾用 大 金五圓
他用 金拾圓

本舗 大阪市東區內淡路町二丁目 隈田春日堂大藥房 振替大阪一七三〇番 電話東三三六四番
全國到る處有名藥店にあり

京日案內

頭痛にノーシン

助手 顧問各科充分有經驗者(?)

賣地 京城東大門町……

舊債 ……

教授 英文タイプライター 六ケ月卒業 明治町一丁目七番地 ミチエルグランド

有給 外務員募集 京城古市町一四(舞町) 双輪商會

貸家 吉野町傳染場傍ら商業向住宅向平家建一二階建一棟外に倉庫一棟 京城古市町 熊野商店 電本局一八二一番

ほね つぎ うちみ くじき 一切治療御依頼に應ず 明治町交番より入る 尚武館 柔術道場

毛皮 なめし並に仕立鳥獸剥製請負皮色染め 米國製捕獸器販賣 京城旭町二丁目 電本二〇六五番 時元商行

特價 ピアノ(ガヴオ製)高級品 印度價格八百圓 京城府竹添町二ノ七一 プレザン

特別案內

店員入用

內地人二十歲より三十五歲位にして希望者は履歴書持參十五日午後三時より五時迄に本社へ本人來談の事

社內 松原

孔雀 (109)

古川實作　大村安次郎畫

探合ひ（一）

午後になつて杉田がやつて來た。

「まあ、先生で御座いましたの、私びつくりさせられましたわ」孔雀は廊下の方の入口のドアをあけて杉田を迎へながらいつた。「これから先生、ベルをリーン……リーン……と二つ少し長めに鳴らして下さい。そして合圖をきめて置きませんと私たびたびつくりさせられてばかりゐるんですもの」

杉田は部屋へはいつて椅子に腰を降ろしてぢろ／＼と室内を見廻した。そして深く／＼カーテンを降ろして窓が堅く閉ざされてあるのを見てたづねた。

「昨夜はどうでした？よく休まれましたか？」

「昨夜は私、夢ですつかり魘かされてしまひましたわ。そりやあこわかつたですの」

孔雀の心に再び昨夜の恐ろしい夢がまざ／＼と浮かんで來た。

「どんな夢を見たんです？」

「覆面をした怖しい男が窓から忍び込んで來て短刀を以て私を刺し殺さうとするんです。ですから私はピストルをうつて防禦をしましたの。その時大きな聲で叫んだものですから、お鈴に呼びおこされてしまひました。あの短刀を高く振りかざされて詰寄られた時はもう駄目だと思ひましたわ。今思ひ出しても胸がドキ／＼しますわ」

「大方そんなことだらうと思つとりました」

杉田は笑ひながら孔雀の顔を眺めた。

「随分ですわ―人が命がけでゐるのに先生は何て残酷な方なんでせう。笑ひごとの話ぢやありませんわ、随分酷い方ねえ！」

孔雀は眞劍になつてぷり／＼怒つた。

「だつて貴女は自分で自分の恐ろしい世界をつくつて苦しんでるんですもの。だからそんな夢なんか見るんですよ」

「先生は御自分が無關係だからそんなことをおつしやつておゐでますけれど、先生がもし私の立場にいらつしたならそんなことはおつしやりはなさらないでせう」

その時ベルが二つ鳴つた。

「あゝ、美津子さん歸つていらしたわ」

孔雀は大きな聲をして隣室に居るお鈴に知らせた。

「いらつしやいまし」

美津子は入つて來るなり杉田に挨拶をした。

「あなた見つからなかつた？」

孔雀は一寸美津子の方へ眼を移してたづねた。

「えゝ、大丈夫」

そういつて美津子は奥の部屋の方へ入つていつた。

「美津子さんは養成所へ通つてるんですか」

美津子の後姿を見送りながら杉田はたづねた。

「えゝ、毎日通はせておりますの。天分があるかどうかは今の所未知數なんですの。自分ではなんでも彼でも女優にならうといふ決心なんですから、私が骨を折つて養成所へ入れるやうにしましたけれど……」

「身を隠してる人があゝしてぶら／＼出歩いても好いんですか？」

「それは大丈夫、間道からまちの通りへ出て行きますから。たとへその間道へ出入りする時さへ氣をつけて見つからないやうにしさへすれば大丈夫ですわ」

再びベルが鳴つた。

孔雀は入口の方へ行かうとするお鈴に間接室のドアをしめるやうに命じて、自分が代つて入口の方へ近寄つていつた。途中で一寸立止まつて杉田の方を振返つて見てから安心したやうにして、こんと足を早めて廊下へ出てはづか／＼と廊下へ通ずるドアのハンドルを握つて靜かによくあけた。」

馬耳は本町ワタナベへ 電話本局二九一

牛乳
鮮京醫院病院御用
荒井牧場
電本一〇〇四番 電龍七三一番
場主 荒井初太郎

各種白生地と京染 御紋服の御誂へは みのや へ

新らしい出版物

◇新使命（二月）主張、時論時評、設苑、全國勞働運動月報、地方消息、年鑑紹介、文藝等の各欄大いに振ふ（四十錢東京麹町區内山下町全國立憲青年同志會）◇朝鮮（二月）法の革新（松寺竹雄）朝鮮土地改良令の制定に就て（安藤房治郎）カムルチイの話へ（鵜谷洋次郎）朝鮮に於ける食官考察（齋生永助）日鮮萬葉歌話（井上收）我國に於ける圖書館の發達概要（非賣朝鮮總督府）◇朝鮮公論（二月）朝鮮經營の根幹（石森久彌）朝鮮民衆よ猛省せよ（金丸）他時評、評論、隨筆、創作、俳壇等振ふ（四十錢京城長谷川町社）▲戰爭の生活（一卷一號）非賣品京城府明治町二の八其社▲朝鮮教育新聞（二月）三十錢京城仁寺洞一三六其社▲婦人と新社會（二月）十錢東京市西谷區南伊賀町四一其社▲心靈と人生（二月）二十錢神奈川縣鶴見町字東寺谷一六〇一心靈科學研究會▲農民（二卷二號）二十五錢東京市牛込區矢來町三、新潮社▲日本印刷タイムス（一月）大阪市港區市岡元町二ノ三九其社▲專賣通報（二月）十錢朝鮮總督府專賣局內、朝鮮專賣協會▲朝事務所▲優生運動（二月）五十錢東京市京橋區南鍋屋町一二、實業ビル內其社▲家事と衞生（二月）三十錢大阪市立衞生試驗所內其研究會▲養雞之日本（二月）三十錢名古屋市南正瑞穗町竹子六二其社▲精氣之友（二月）四十五錢東京京橋區南金六町六其社▲ダイヤモンド（二月一日號）三十五錢東京市麹町區內幸町二ノ三其社▲臺灣第二十二統計摘要非賣品臺灣總督府官房調査課・青年（二月）十錢日本青年館內大日本聯合青年團▲職友（二月）十錢東京市四谷區霞丘明治神宮外苑內東京市牛込區原町三丁目八帝國在鄉軍人會本部▲醫藥新報（二月）四十五錢東京市下谷區仲御徒町三ノ五九醫藥新報社▲天下之公論（二月）二十五錢大連市磐島町一一其社▲朝鮮農會報（二月）卅錢京城府貞金町二の一九五其會▲大警印式と南方土俗私見、分讓價格九十錢東京市上板橋村大字七軒家四六五六堀岡文吉

讀者らん

▲鎮南浦市に女學校は何校ありますか、また實業學校もあるやうでしたら御知らせ下さい（消子）▲鎮南浦では公立と市立が各一校、私立ではミッションの英和女學校が新設され初め山中女學校以下三校、實業學校は女子技藝學校があります（係り）▲失職官吏の妻（三十歳）を官吏又は良家の下働きに住み込みたし（光化門二〇七〇槇內の五七番へ）▲二十一歳の男子でなんでもやります使つて下さい（三郎）▲矢川生上英語講座を廢して公民講座とは何事だ公民講座は別に增設したらよいぢやないか（ワンガイ生）▲ラヂオについて或る人が內地のも放送して貰ひたいとか書いてあつたがあれは無理な事であるしかし僕は唯DKの放送にはあまりよいものがないと思ふ、低劣な浪花節しなものがある、落語などよりもつと人間にためになるものゝ放送して貰ひたい（京城生）▲三味線稽古の歩から習ひたいをかざきさん櫻井町一丁目十六番地の勝浦先生が教へられます（電本一八七七番）▲をかざきさん三味線の先生は櫻井町四丁目三一七に東川といふ人があります（弟子）▲をかざきさん御稽古歩より教へますがあなたが男の方か女の方か又はこちらから行くのかをお知らせ下さい（櫻井町あたり）▲本町藝艦近くの御菓子やの奥様今少し客に愛嬌をよくしては何うでありますか。そして店頭の陳列の淨い上に大きな黒い手で生菓子をツマムとは見てもまづさうである（YM生）

圍碁新局（二）

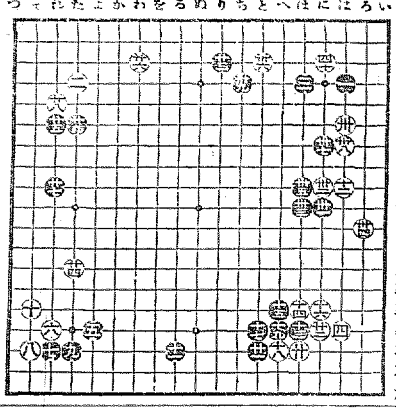

十七 と十七	十八 れ六	十九 た六	二十 ほ十	二十一 に七
二十二 に十六	二十三 わ三	二十四 は六	二十五 ろ十一	二十六 は七
二十七 り三	二十八 れ九	二十九 に十	三十 ほ	三十一 ち四
三十二 た十三	三十三 れ五	三十四 に九	三十五 と三	三十六 に三

朝鮮道路協會誌（二月）五十錢京城府古市町四三其會▲當參（二月）四十錢東京市外瀧谷町美竹二八、其社▲天地と人間（二月）二十錢東京市芝區新堀河岸三九、紬社國民會館

喜樂館
六日（月曜日）より二大名畫興行　ニコニコ大會
▲日活現代劇部作品　喜劇　當世の贈り者　五卷　根岸東一郎、大崎司郎、小杉二男、花久子主演
▲ユナイテッドアーチスツ社超特作品　シーエムス、ホーン氏監督
▲映畫活劇　笑はざる天下一品名俳優バスターキートン主演　大學生　六卷　血湧き肉躍り抱腹絶倒のスポーツ

大正館
九日ヨリ　見よ：妻三郎の武四郎が古今未曾有の大立廻りを…血湧き肉躍る 妻三郎か砂繪呪縛か…天下一品 阪妻映畫
河部五郎、大河内傳次郎主演　尾上多見太郎、酒井米子以下オールスターキャスト　韋駄天の卷　十卷
▲日活時代劇部特作品　光石火の大冒險あり!!　監督　池田富保
大阪朝日新聞連載小説　阪妻プロダクション作品　松竹キネマ提供　原作　土師清二氏　監督　犬塚稔　撮影　名優共に日本一　阪妻の　砂繪呪縛　中篇
阪東妻三郎主演　中村傳之助、中村政太郎、森靜子、泉春子、木村正子

黄金館
十一日より超々特別大興行　帝キネ芦屋撮影所時代劇部特作名篇　映畫　金色夜叉　後篇　六卷
大才子役杉村三好主演
活我　全十卷

中央館
マキノキネマ　興れの一番乘　全六卷
ウヰリアム・フォックス社超特作　ジョン・フォード氏監督　大活劇
レジナルド・デニー、ヤネット・ゲイナー嬢主演
マキノ正博、撮影
三日大名　全八卷
河上君江、山本禮三郎、松尾文人　マキノオールスター助演

京龍館
日活時代劇部特作
隱密特務艦　關東　
虛無僧
六日より

古賀病院
肺尖、肋膜、腹膜、結核專門
九州線田代ヒス驛前

頭痛にノーシン

演藝案內

だまされるな　新發見の種々の手段　素人で出來る　淋病の檢査法

淋病には新發見だとか又は新發見の注射藥だとか廣告してあるがそんな療法はまだ醫學界では認められて居ないのだから治癒せねばならぬ、まづその藥效を知るのは小便の檢査である。朝起きたての小便をコップに取つて見ると、小水の中に白い糸屑様のものや細いゴミの様なもの（淋糸）が浮いたり沈んだりしている。藥を服んでも注射してもそれが取れない時は淋病にはいのである。商會の藥を服用すれば其日からそれが「淋糸」目に見れて減じこれが何より藥劑の效力を證明するのである

りん病

淋毒が男子より女子に傳染する時は子宮病となり、コシケは下り尻腰は痛り、ヒステリーとなり、その他諸症を起し、遂には不姙症となり、又男子も淋毒の爲め〇起不能となり一生不具者となつて暮さねばならぬ、故に罹病者はいろ／＼と迷ふ事なく一時も早く商會の專賣所にて御相談あれ
商會が花柳病專門藥師として深く研究し、全國の都市は申すに及ばず海外まで販賣所を設置し東洋一のチエンストアーとなり、東洋一の製造高を見るに至つたのは天下周知の事實である
如斯發展したのは總て製劑の有效なることを立證するものである
最新式の電氣工場で製劑した良劑である　商會の製劑は日本で初めて出來た

帝國醫科大學病院
歐米醫科大學病院
商會の淋病主藥は前淋内服藥として、優秀確實有效なる確定し

ばい毒

梅毒、ヨコ根は切らずに、カンゾ其他花柳病に服用する藥を服用すれば速に效果顯る
淋病梅毒その他あらゆる治療をなすも效なき患者は一度有田ドラッグ商會支店又は本店に相談あれ、打捨て置けば愈々重患に到るのである

本舗　大阪市南区本町三　有田ドラッグ商會

請　八口　合　口　藥　分　三口

この文字なきものは偽物なり

二セ藥に御注意

有田ドラッグ專賣所

他店にはなし　御買取であれ

朝鮮
京城　南大門三　本町二／黄金町／龍山　兵營　仁川／宮町／群山／釜山　辨天町／大田　春日町一／全州　高砂町／木浦　榮町／甑南浦／羅南　水／大邱　京本町／清州／平壤　本町／光州　京町／新義州／元山　本町／咸興／成歡

滿洲
大連　磐城町／旅順　敎育町／鞍山／遼陽／奉天　東洋街／安東　廣町／四平街／長春　祇園町／哈爾賓　傳家甸

福岡
博多　呉服町／門司　東本町一／小倉　大阪町／八幡　春ノ木／戸畑　光町／折尾／若松　本町／直方　本町／飯塚　本町／大牟田　大正町／久留米／伊田／添田　大正町／金田／幸袋／二日市／甘木　八幡／羽犬塚／吉井　昭和町／福島／大川

佐賀
佐賀　驛通／唐津　木下町／相知／伊万里　松原町／武雄／鹿島　新町

長崎
長崎　浜町／佐世保　三浦町／島原／大村／早岐／平戸／五島／對馬／諫早／佐々

宮崎
宮崎　橘通／都城／小林／高鍋／延岡／細島／飫肥

大分
大分　竹町／別府　流川通／中津／佐伯／三重／竹田／日田／國東／高田

熊本
熊本　新市街／八代／人吉／天草／水俣／荒尾／山鹿

鹿兒島
鹿兒島　東千石町／加治木／川内／大口／名瀬

臺灣
臺北　本町／基隆／新竹／臺中　寶町／臺南／嘉義／高雄　新町／屏東

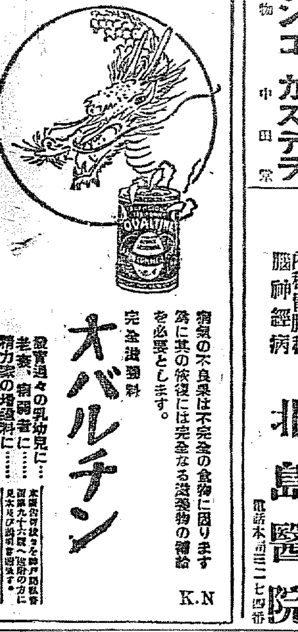

病氣の不良果は不完全の食物に因ります。為に其の恢復には完全なる滋養物の補給を必要とします。
完全滋養料　オバルチン
發育過々の乳幼兒に……　老衰、病弱者に……　精力家の増進料に……
K.N

大田名物　リンゴ　カステラ　中田堂

內科胃腸科　腦神經病　京城本町四丁目百五十五番地　北島醫院　電話本局三二七四番

處方を明記せる本邦唯一の　ミツワ家庭藥卅二方の內
醫學博士　藥學士　小平　勘氏
ワツミ　鎭痛藥（いたみぬりぐすり）　打撲傷、神經痛、レウマチス　チューブ入　定價　金五十錢
ワツミ　解熱錠（げねつぢやう）　感冒、頭痛、歯痛、神經痛等の發熱並びに疼痛　百二十錠入　定價　金四十錢
ワツミ　歯痛液（はのいたみぐすり）　齲歯による疼痛、過熱過冷又甘味酸味の飲食物による歯痛、其他一般の歯痛　壜入　定價　金二十錢
處方、用法、効能の詳細は各說明書
著名の藥店にあり、藥店に無き時は本舗より郵送直送
◎ミツワ石鹼本舗　東京　丸見屋商店　下谷區二長町營業所　振替口座東京七一〇番

15 發賣

例へば　顏面に用ゐんか　芳香馥郁として鼻穴に迫り　泡ゆたかに湧けども　ポトポト　として離落の恐れなし　更に　手入の跡を辿り觸感の快哉　またまた

ベルベット石鹼

ベルベット石鹼株式會社　大阪北區曾根崎之島二丁目二五

山下汽船 川崎汽船 仁川出帆
◎阪神　四日市、名古屋、清水、京濱
關彰丸　二月十日
◎阪神　糸崎丸　二月十四日
◎阪神　東裕丸　二月十五日
◎名古屋、清水、京濱　第一大寶丸　二月十七日
◎阪神　玉榮丸　二月十八日
山下汽船株式會社　川崎汽船株式會社
協同海運株式會社　電話長八二〇番・八六七番

大阪商船株式會社
◎關門神戸大阪行（群山木浦經由）
大信丸　二月九日
山東丸　二月十一日
十四小野丸　二月五日
△鎭山丸　二月九日
△加賀丸　二月十日
△金山丸　二月十八日
△四川丸　二月十三日
△大連行
大智丸　二月九日前九時
◎長崎、鹿兒島、三角行
大智丸　二月十四日
元山出帆
◎清津、雄基行
鹽中丸　二月四日後五時
◎釜山、門司、宇品、神戸、大阪行
鹽南丸　二月四日後二時
清津行連絡御便利
◎東京、横濱、名古屋直通ニテ元山御乘船ノ方ハ鹿島丸ニ御乘船
內地各港出帆主要航路
大阪商船株式會社仁川支店　電話二一〇、二一一番

仁川出帆
尼ヶ崎汽船
△印は船客御斷り申候
◎木浦、阪神　秀吉丸　一月二十八日
◎群山、城丸　二月三日
◎群山、尾ノ道、阪神　赤城丸
◎長良川丸、木浦、阪神　二月十七日
◎神代丸　阪神　二月五日
◎尾ノ道、阪神　二月四日
◎四日市、名古屋、京濱　第二國香丸　二月五日
尼ヶ崎汽船代理店　高杉回漕部　仁川海岸町（電話五九番）

嶋谷汽船仁川出帆
香港地方行（大連、天津、青島、煙台、鎭南浦、仁川、群山、木浦、釜山、門司、伏木、新潟、舞鶴、新潟、函館、小樽、室蘭、釧路、厚岸、根室）各船北海道行二千噸以上の優秀船にて無電信設備を有す
大連天津直行（大連汽船天津航路接續）
仁川發
△鮮海丸　二月廿三日未明
△長成丸　二月十日未明
裏日本北海道（雄基、群山、木浦經由）
樺太行
鎭南浦發
結氷中ニ付不寄港
仁川發
△鮮海丸　二月十六日午後
△大成丸　二月二十一日午後
△長成丸　二月廿九日午後
代理店本町四丁目　朝鮮運送株式會社
嶋谷汽船株式會社　仁川出張所　電話五八五、五〇一、〇八

森信汽船仁川出帆
▲江華島行（毎日出帆）
▲延安行（隔日出帆）
▲唐津行（月九回出帆）
▲瑞山行（月六回出帆）
▲富里行（隔日出帆）
▲牙山行（隔日出帆）
各沿岸行帆船積荷取扱
鐵道貨物ハ本社陸上部取扱
仁川驛前（電話一六三番）
森信汽船株式會社
出帆定期表申越次第進呈

仁川汽船出帆
海州線（隔日出帆）
仙掌線（隔日出帆）
延安線（隔日出帆）
舊島線（毎月十回）
唐津線（毎月九回）
發津線（臨時出帆）
各沿岸行帆船積荷物取扱
朝鮮總督府鐵道局貨物取扱
仁川本町四丁目（電話三三一番）
港町荷捌所（電話一〇五八番）
仁川汽船株式會社

定期航路
日本郵船定期廣告
◎西鮮各港經由　月一七日釜山發博多行　江丸
◎北鮮各港經由　二月一八日釜山發博多行　鹿島丸
◎西鮮各港經由　北鮮臨時船　
阪神行　寧海丸　津鴻丸 二月一〇日
◎西鮮濟州島寄港　城津丸 二月一二日
阪神行　佐賀丸　西湖丸 二月一三日
尼ヶ崎汽船　若松、尾道、小豆島寄港　南浦發 二月一四日
阪神行　平安丸　仁川發 二月一五日
木浦發 二月一六日

元山出帆（代理店山野回漕店）
◎東京、横濱、清水、大阪、神戸行
長崎　北鮮丸　二月二日
元山淸津連絡船
平安丸　光濟丸　發著時間改正
二月廿五日以降左記通り
元山　毎奇數日午前十時
往航　城津
復航　元山

朝鮮郵船株式會社
京城代理店　內國通運株式會社
電本一七九、三二一〇番

[illegible]